時事新報

中華民國念一年十月十六日（星期日）第八千九百三十六號

售大洋四分二厘

本報電話 九三二五三 九三二五五 九三二五四 九三二五六

[illegible]

館址上海山東路一六二號

今日本報二張半 本埠另加一張

中國化學工業社

二十一週紀念 大減價 大贈品 共廿一天

日期

▲自十月十一日起
▲至十月卅一日止
報上價目或有排錯，以本公司所印「廉價目錄」爲準。

牙膏牙粉類

大號三星牙膏 每支二角
▲購二支贈送小玻璃杯一只五支送大玻璃杯一只
二號三星牙膏 每支一角一分
▲購三支送小玻璃杯一只八支送大杯一只
新出白玉牙膏 每支四角
▲購二支送玻璃杯一只
斜角玻瓶牙粉 每瓶一角四分
玻缸牙粉 每瓶八分
木盒牙粉 每盒四分
紙盒牙粉 每盒七分
紙袋牙粉 每袋銅元四枚

香膏香蜜類

大號軟質雪花精 每瓶八角買一送一
二號軟質雪花精 每瓶五角買一送一
大號香雪 每瓶五角買一送一
二號香雪 每瓶三角買一送一
三號香雪 每瓶一角半買一送一
一磅裝香雪 每瓶八角
芳澤脂 每瓶三角半買一送一
美髮霜 每瓶八角買一送一
胭脂膏 每盒八分
大號香蜜 每瓶四角
二號香蜜 每瓶二角

香水類

50 東方香香水 每瓶四元買一送一
35 爵香香水 每瓶三元買一送一
30 紫羅蘭香水 每瓶二元四角買一送一
一號白蘭花香水 每瓶七角買一送一
五號白花香水 每瓶四角
花王香精 每瓶三角買一送一
香水精 每瓶二角半買一送一
檀香香水精 每瓶二角

大號生髮香水 每瓶八角買一送一
二號生髮香水 每瓶六角買一送一
麗華生髮水 四角買一送一
太后生髮水 一元二角買一送一
大號天香生髮水 一元三角半買一送一
二號天香生髮水 七角半買一送一
一磅生髮香水 一元
加侖生髮水 五元
加侖檀香水 六元半
特號花露水 八角四分
大號花露水 二角八分
二號花露水 二角
三號花露水 一角二分
四號化露水 八分

香油類

大號生髮油 三角半
二號生髮油 二角二分
三號生髮油 一角半
四號生髮油 八分
白潤髮油 五角買一送一

香粉類

天鵝撲粉 三角半買一送一
天香爽身粉 三角半買一送一
香水粉 二角買一送一
檀香粉 一角五分
芝蘭爽身粉 一角
蘭花爽身粉 八分
檀香撲粉 三角半買一送一
修容粉 一角五分
擦鞋白粉 五分

香皂類

大號芝蘭香皂 每塊八分 每盒二角
二號芝蘭香皂 每塊四分五釐每元一打送四號觀音粉一瓶
茉莉香皂 每塊一角二分每盒三角
檀香皂 每塊一角二分每盒三角
百花香皂 每塊一角每盒四角半
鋼精百花香皂 每塊二角八分
桂花香皂 每塊一角五分每盒三角半
清凉皂 每塊一角二分
蘭花皂 每塊六分
洪髮皂精 每瓶八角買一送一
三星藥皂 每元念塊每箱六元
衛[illegible]皂 每塊一角二分買一送一

蚊香類

特號蚊烟盤香 四角
大號蚊烟盤香 三角五分
二號蚊烟盤香 二角五分
三號蚊烟盤香 二角
蚊煙棒香 二角八分
蚊烟線香 二角八分

其他特種廉價品二十餘種刊本出售名目繁多恕不詳載

買一送一 貨品每人半打爲限

廉價部

大犧牲品一律買一送一售完爲止

大號雪花霜 每瓶四角
二號雪花霜 每瓶一角
鋼精撲粉 每盒四角
方盒芝蘭撲粉 每盒[illegible]角
元盒香撲粉 每盒一角
七號九月花香水 每瓶二角
邊瓶花露水 每瓶八分
鋼精香水粉 每瓶一角四分
絲生髮油 每瓶四角
方瓶百花香水 每瓶四角
元瓶九月花香水 每瓶三角
大二號絲絨粉撲 每只二角
三四號絲絨粉撲 每只一角六分
大號特等牙粉 每盒二角
二號特等牙粉 每盒一角四分
大號鎳蓋牙粉 每盒一角
元鏡面牙粉 每盒一角二分
薄荷牙粉 每盒八分

美味觀音粉

大號觀音粉 六角
二號觀音粉 三角
三號觀音粉 一角五分
四號觀音粉 一角
五號觀音粉 四分
禮合觀音粉 三號五瓶裝 每盒七角半
念兩聽裝觀音粉 六元
十兩聽裝觀音粉 三元
二五聽裝觀音粉 八角
大號百倍醬油精 五角買一送一
二號百倍醬油精 三角買一送一
三號百倍醬油精 一角買一送一
三星壺瓶百倍醬油精 五角買一送一
十倍三星醬油精 二角五分

科學調味品

▲顏色白 ▲提煉精
▲鹽分少 ▲鮮味强
▲分量準 ▲信譽隆
▲溶化快 ▲無沉澱
▲佐烹調 ▲推妙品

▲總公司河南路新門牌二五七號電話九四〇六六
▲第二發行所廣東路六八號
▲臨時商場南市小西門蓬萊市場國貨展覽會內

星期評壇

一齣喜劇

聞梁作友已悄然離京、是誠古今中外罕見罕聞之喜劇哉、夫爲公好義、原屬常情、毀家紓難、亦非創舉、値此國難、乃有狂日、膽大妄爲、是可誅也、雖然、此何種事、豈得欺蒙、彼何所求、豈得僥倖、終無可欺蒙僥倖、而竟泰然爲之於光天化日之下者、舍瘋癲外、詎有第二原因、獨不解黃縣何以擧之省府、山東何以擧之中央、擧之者甯非白痴歟、不然、步步破綻、無一而不足以常識辨其情僞、可辨不辨、何歟、於是不能不推原於國家行政之闕陷太多、種種罪記之不具備無論矣、卽以公文一端而論、「內開」「等因」之餘「便得」「准此」「奉此」以行、轉展相承、一字不解、而其間責任何在、謬不可求、終惟諉之上下兩極而已、聞梁某家有旱地不足半畝、茲乃得與一般平民所輕易無從瞻仰顏色之黨國名公、分庭抗禮、抵掌而談、謂非「內開等因」之特別加大官封予之機會哉、

誰是無恥

東京電訊、日人鈴木文治者、前任社會民衆黨中央委員、兼勞動總同盟會長、其色彩可知也、近受日本外務省之重命、赴日內瓦拉攏第二國際所屬工黨領袖、以期容忍日本之黷武侵略政策、據聞日本各社會主義革命團體紛責鈴木爲無恥、鈴木則旣浮海去矣、主義之信仰、是非之判斷、行爲之取舍、輒因人因事因時而異、顧愛國者殆人類普遍之天賦本能也、日人如何紛責鈴木、非我人所獲知、亦我人所不欲信、抑亦不必置信、縱爲無恥、亦爲彼國家而無恥耳、若我國之所遭遇、迥異日本、凡屬國人、無論爲何種主義之信徒、宜無不以抗日爲亟務、顧乃或則袖手旁觀、置身事外、或則甘冒不韙、從事內戰、或則盤踞腹地、荼毒生靈、此寧豈不侃侃而談其所信哉、信所信而可信、孰爲愛國之一念而犧牲其所信、鈴木無恥耶、安得我五光十色之同胞、知所亟務而對外立於一條戰線？

軍法從事

去歲江漢霪雨成災、堤岸盡圮、漂沒田畝屋廬無算、人民喪其家者數千萬、中央緣是勉借美麥、舉辦工賑、其關係民命、至爲重大、詎料辦賑官吏仍有營私舞弊、侵吞賑欵之事、其上負職守、下姑賑務、喪心病狂、可謂罪大惡極、依前朝舊例、犯贓罪者依等處罰、惟吞賑則不論鉅細、皆置極刑、所以重民命愼災政也、劉文蓋以辦賑之吏、而爲吞賑之舉、案既發覺、湖北高等法院審訊結果、僅判徒刑五年、揆以舊制、未免失之輕縱、蔣委員長緣是提歸軍法審理、經判決後卽執行死刑、庶使貪吏寒心、聞風知儆、其以愼賑務肅紀綱者甚至、足見秉政之關心民瘼、與重視官常之周矣、惟吾人以爲當局旣視現行法令於治贓罪之條、不若舊律之善、而傾向於恢復舊法、以便採嚴厲之處置、似應根本將法令與手續法、參照舊律、先行修正、規定凡犯吞賑者、依軍法從事、庶不至辦理參差、而贓吏猶得依尋常法規而倖免、司法乃收構若劃一之效耳、

攻擊弱點

今屆美利堅總統選舉、因民主黨躁得多數、與共和黨有工力悉敵之勢、爭競之烈、前所未有、而爭競之方法、亦層出不窮、前數日路透電傳、共和黨攻擊民主黨之宣傳、謂羅斯福身體孱弱、恐不克荷此大任云云、攻擊而及于敵黨候補人之健康問題、亦可謂無微不至、然就事實而言、以美利堅聯邦之偉大、立于舉足可以輕重之地位、並其政務之紛繁、而悉集于大總統一身、苟非精神强健之人、決不足以應付裕如、英之有名記者斐高喬言、美利堅大總統實爲世界上最忙之一人、實非虛語、威爾遜在任八載、卒以得疾、羅斯福亦未及六十而歿、哈定未滿任而卽世、則數載積勞、蓋有以致之、今民主黨候選人羅斯福嘗攖痿痺之疾、足不下床者數年、近始霍然、共和黨之攻擊羅氏蓋亦指此而言也、然兩黨之反宣傳亦僅至此而止、未聞有攻訐陰私、惡聲相加、若東方之競以賊之一類衛相饗者、可謂雍容揖讓之爭矣、

日軍圖熱見端 砲轟南嶺

再提石本事件

增兵六旅大舉進攻熱邊義軍

(路透社十五日南京電)今日此間接天津消息、昨晨日軍砲轟熱河之南嶺、華北人士對於日軍此舉是否爲示威性質、抑係大舉之先聲、意見不一、另有消息、謂日軍當局已調兵六旅、準備大舉攻熱河東邊之義勇軍、

(路透十五日北平電)聞日本軍事當局已派石本上尉之弟前往熱河、談判其兄釋放事、按石本爲熱河義勇軍所拘、要求大批軍械與現欵十萬元爲釋放代價、日方不允、故至今仍被拘留、

石井昨已抵瀋陽

(電通十五日瀋陽電)奉荒木陸相之命、前往滿洲之石井陸軍參與官、昨午后七時抵瀋陽、本日會見武藤關東軍司令官、面交荒木陸相之親筆函後、協議關東軍明年豫算問題等、

練匪軍年成六師

(本報十五日北京電)晚報載前張宗昌部將程國瑞、應日方邀、赴瀋、謂日方已委其拾練匪軍、擬一年內、成立六師、

義縣附近有激戰

(華聯社十五日山海關電)朱霽青和督國民救國軍馬子丹、孟昭炎、李海峙等部、攻擊義州縣城、與日軍步騎砲兵、約七百餘人交綏、戰鬥極烈猛、救國軍襲敵前路並潛入城內擾亂乃退却、雙方互有傷亡、仍在相持中、聞日軍此次在錦朝線增厚兵力、全在防阻朱部、北由駐錦鈴木旅團長、躬親指揮云、

敵又向錦西增兵

(華聯社十五日山海關電)熱河抗日軍第二路總指揮李如部、寒(十四日)與敵軍激戰於錦朝路附近舊燒鍋山北營子一帶、斃敵官兵三百餘、獲鐵甲車一輛、軍用品甚夥、現正聯絡張鳴五等部、準備向義縣總攻、

(本報十五日徐州電)義縣義軍司令吳國華、派胡永輝赴滬、接洽接濟軍、十五日過徐北上援談、該部三萬餘、正聯合彭振國部攻義縣、斷日軍取熱慾念、

(本報十五日天津電)榆關電、日方又由營口向錦西增兵一旅團、砲兵佔多數、十五晨正向錦朝路開進中、

馮占海部已西返

(本報十五日北平電)馮占海軍一部刻由吉林展至遼甯北部通遼附近、馮本人爲商某項接濟、已赴開魯、

蘇炳文等宣告國聯

爲中國民族求自由

宣布日本違約暴行民衆眞意

振旅東征恢復領土消滅僞國

(十三日海拉爾來電)全國父老兄弟姊妹海外僑胞均鑒、頃致國際聯盟一電文曰、本總副司令、受東北各地方民衆代表之付託、及各軍將領之推戴、於中華民國二十一年十月一日、在海拉爾、就任東北民衆救國軍總副司令職、謹於興師除暴之前、特將年來日本違約暴行及我三千萬民衆眞正意旨、爲全世界各友邦陳之、日本以侵略主義、强行佔據中國東北、假藉民意、威迫挾持溥儀、組織滿洲僞國、迄今已逾一載、中國民衆、既全體反對、而東北全境、更陷於永無止息之紛亂狀態中、日本雖駐重兵、毫無維持治安能力、而變本加厲、倒行逆施、焚殺淫掠、種種殘暴、無一不出公理人道軌以外、現存東北居民、四分之三、已不能生活、此種行爲、損害中國領土主權之完整、已違反九國公約第一條、其不用和平方法、解決爭端、而擅動武力、破壞和平、則違反非戰公約第二條、又侵及國聯會員間之政治獨立、不顧忠告、蔑視盟約、同時違反國聯盟約第十條第十二條第十三條等規定、而國際遷延至今、毫無約束制止日本暴行之能力、中國民衆實不能不取緊急有效之自衛手段、最近日本軍閥更悍然與滿洲僞國締結承認條約、獨佔東北利源、封鎖國際商務、東亞局勢、將觸絕大危機、我東北民衆、萬難忍受、至日本迫令僞國、以民衆自決、王道治國、開放均等、共存共榮、各假面相號召、用以矇蔽世界人之耳目、藉以掩飾其强佔東北之形跡、更作永久制據之根基、此乃威脅强迫、卑劣舉動、我民衆自始至終、未曾承認、文等職在軍人、義當救國、爰本我三千萬民衆之囑望、振旅東征、打倒日本之野蠻軍閥、必期解放全民、恢復領土、消滅僞國、建樹和平、凡我友邦、應知日本軍閥、不獨損害中國、卽外籍僑民、亦同被其禍、倘不將其驅逐、中外咸感威脅、日本暴軍及其收買之華籍匪徒、旣均顯然不能保持各城市安甯、東北地方、自今日起、惟有我民衆救國軍爲唯一之負責權力、凡我軍所至、中外居民、一律保護、倘有阻礙我軍行動、爲日本卽侵略主義工具者、無論任何國籍、概在殲難保護之列、又日本民衆對東北事變、並未獲益而負擔增重、經濟恐慌、失業日多、同受壓迫、若是則我軍直接爲中國民族求自由、間接亦卽爲日本民衆除暴政、更爲世界一切民族求永久之和平、庶使我東北三千萬民衆之眞正意旨、得揭揚於世界、不致爲暴力所誣蔑、更希望與一切有覺悟、爭解放者、聯合戰線、前後夾攻、此爲東亞民衆求生路而戰、昭告世界、謹此宣言東北民衆救國軍總司令蘇炳文副司令張殿九叩蒸印謹電奉聞印

馬占山電告克復泰安

與蘇部聯絡完成下令總攻

李海青部曾一度攻入黑垣

(本報十五日北平電)馬占山十日電平云、職部與蘇張各旅聯絡完成後、於十一日下總攻令、職親率主力居中指揮、我宋團長喜和由防地、突進、佳晨與敵接觸、激戰兩晝夜、卒將泰安鎮攻下、殘向省垣逃竄、我軍正在追擊中、

(本報十五日北平電)黑省府十一日電云、頃接行轅電、我義軍李海青部、日前曾一度攻入卜奎、凡激戰三小時退出、近與我蘇張各旅聯絡完成、主席已督各路總攻鄭路、

鎮東敵陷重圍

馮冠雄令所屬勿畏艱難

(中央十五日北平電)檢訊馮冠雄劉宇沉部連日與鎮東敵軍抗戰雙方傷亡甚重、敵軍雲集、敵甲車佈於中東、洮昂兩路、坦克車結隊遊行有積極準備形勢、十三十四兩日有敵機八架至泰來鎮東廣安洮南洮安突炸、[illegible]地方俱震、投彈無數、並時以機關槍向義軍陣地射放、達北黑邊人心不安、計四小時始去、泰來義軍馬占武部蒙兵八百餘人於十四日拂曉叛變降日、馬占武本人傳遭蒙兵刺死、張海鵬部十四日午開到兩千名守泰來縣、號稱洮昂警備軍、張逆所部已向鎮東方面出動、公合勤車站、現由馮冠雄劉宇沉兩部堅守、泰來至公合勤交通斷絕、鎮東敵軍陷於重圍、馮冠雄鑒於蒙人頭腦簡單、恐被日逆誘惑、以利抗日、十四日晚通令所屬、知恥辱、愛名譽、主張正義正理、不畏困苦艱難云、

吉軍守土之功

吉東郵遞仍照常

東北郵政實行封鎖後、除黑龍江沿岸大黑河等處、係屬國軍馬占山防地、及南滿鐵路區域內、得照常通郵外、其他遼吉兩省郵務、一律停止辦理、茲據本埠郵政總局消息、吉林東部之綏芬河、東甯、穆稜站、下城子、穆稜、小陽鎮、密山、勃利、饒河、同江、小綏芬、興隆鎮、馬橋河、梨樹鎮、半截河子、虎林、寶清、撫遠等處、至今仍爲我中央政府任命之官吏所管轄、各該地郵政包裹及匯兌、雖經停止、而普通郵務如信件之寄遞等、當然不能中斷、已由我國交通部與莫斯科蘇俄郵政當局商定寄遞郵件辦法、決由綏芬河及上海兩地郵局集封包及分別轉遞各地、中途經海參威以輪船運送、各項掛號及平信、均可照寄、郵費概依國內資例辦理、昨已由總局通飭各地郵局遵辦云、

東路日兵車傾覆

(路透十四日哈爾濱電)今日此間接訊、北滿客車三列、日軍鐵甲車一列、在距哈埠二百五十與三百基洛米突之處被毀、路軌先被拆斷、火車出軌後、伏擊者卒被鐵甲車日兵所驅逐、又聞車客死數人、日兵亦死多人、但交通現難恢復、

馬李代表發表談話

前日報載東北民衆救國軍通電、文末列有委員馬占山、李杜諸將軍名銜、記者昨往訪馬占山代表田秀翹、李杜代表劉丕光二氏於其寓所、叩詢眞相、據談、本月十四日(前日)本埠各報登載東北民衆救國軍誠允、鄧建中、沈智夫等領銜通電乞援一文、將馬李諸公列爲委員、查馬主席及李丁兩總司令、皆國家正式任命之吉黑軍政長官、統理吉黑軍政、從未加入任何團體、更無列名通電宣言等事、且馬李丁諸公已往對外通電、均拍交余等(田劉二氏)負責發表、此次東北民衆救國軍發電列名之事、馬李諸公、旣無電告、余等事前亦毫無所聞、望各界幸勿誤會云、

日懇俄領求蘇釋放日僑

(日聯十五日瀋陽電)據由莫斯科來電俄國政府、於十三日訓令駐滿洲里俄領事、與中國當局交涉、該地日僑避難於俄境問題、

吉黑苦寒

(華聯社十五日天津電)安東訊、鴨綠江上游微(五日)晨驟寒、魚(六日)晨降霜雪、河中皆薄冰、氣溫零下二度至六度、

翁照垣今日返滬

(本報十五日漢口電)翁照垣亦定十六日乘郵航返滬、

敵三面猛攻遼東

規模之大九一八來未有

唐聚五所轄十四縣告急

(華聯社十五日瀋陽電)遼東義勇軍所佔地域有十四縣、兵力三萬九千餘人、本部設置通化、唐聚五爲總司令、設兵工廠、軍需廠、軍官學校、造幣廠等、在政治上財政上可支配遼甯全省、韓人約十八萬人、韓國獨立軍亦有五千餘人、組織中韓聯合軍、日逆自十日起開始總攻、由瀋陽調陸軍一師、空軍一聯隊、騎兵隊一團、戰車隊、毒氣隊、宣傳隊、政治工作隊及逆軍二師、分三面進攻遼東義軍、其規模之宏大、爲九一八以來最大之激戰、目下雙方仍在堅持中、

(電通社十五日瀋陽電)在東邊道義軍之根據地通化與桓仁、於十四日開始被日滿聯軍所包圍、日服部○團由西方、關屋○隊由東方、高浪○團由南方、逐漸進攻、現僅距通化六華里、由南方進攻之平安遊擊隊則與黑神○團等相呼應、離桓仁祇七八里、於今日正午一齊開始總攻、

(日聯社十五日瀋陽電)日軍討伐東邊道義勇軍、荷蘭大學教授加倫比斯及德國新聞記者捷連兩人、頃得日軍當局准許、從軍報告消息、

中韓聯軍有激戰

(華聯社十五日山海關電)日軍增加生力軍千餘赴朝陽鎮、向中韓聯合軍猛攻、中韓聯合軍早有嚴密佈置、在鎮內已有組織便衣隊、在鎮外則調大刀隊炸彈隊、野砲隊、從東西兩面漏夜夾擊、便衣隊在鎮內起火爲號、偷襲日軍營、日軍倉皇無措、向大沙河原防地退走、十五晨、中韓聯合軍李堎然之孫冠英部遂進駐朝陽鎮、得軍用品無數云、

大石橋戰一晝夜

(本報十五日北平電)遼義軍白雲飛部十四攻大石橋、已激戰一晝夜、

義軍攻女兒河 同時攻溝幫子

(本報十五日北平電)十三女兒河溝帮子同時發現義軍、激戰後、女兒河車站郵局焚毀、日軍死八人、

南滿幹路被襲次數

八月以來之情形

(華聯社十五日天津電)瀋陽訊、日當局發表南滿路幹線、自本年六月以來、遭義軍襲擊之次數驟增、八月卽達一百十九次、造成滿鐵開辦以來驚奇的新紀錄、入九月後、略見減少、然亦不下六十次之多、但自九月下旬起、因沿線日軍警備充實、同時高粱亦殆全割、義軍漸次歛迹、

日軍摧殘善會

認爲與義軍有關

(華聯社十五日天津電)慈善會張鶴樵等、因反對僞國、被日本憲兵拘捕後、東北各地慈善團體皆受嚴重監視、敵認此種團體與義軍有關、

增製 强壯劑 補血 立勒絡髓 可試驗 極簡易法

利服爾 同服 尤佳

上海南市虹橋福康西藥店製 各大藥房均代售

陳季良赴上游檢閱

(本報十五日南京電)海次陳季良、奉令爲本年度海軍校閱委員長後、已於十日率校閱、擬在城陵磯校閱、乘楚謙楚泰抵漢、卽將赴城陵磯一帶校閱、閱德勝、閱畢開荊州、令咸勝前來校閱、次校閱江犀、事畢開監利、再校閱江鯤、卽折回新堤、校閱順勝、過牌洲校閱仁勝云、

哈領團提出警告

要求保護外僑維持治安

日人勢力下綁案疊出

日嚴防外僑行動

(電通十四日哈爾濱電)因英國拉資杜剌富夫人、前在哈爾濱、被匪賊殺害、於昨日午後三時開哈爾濱領事團會議、協議之結果、決定由領事團、向滿洲國官憲提議、要求保護外人生命財產、及維持治安、英國總領事、當卽根據此項決議、電達瀋陽英國總領事、

(路透十四日東京電)殺死胡特魯夫夫人之兇手一名、衆毆斃之說、此間未有所聞、惟據哈爾濱消息、滿洲國一警長曾謁見英領事迦斯汀、告以兇手一名、業已就逮、並向表示深切之歉忱、

(電通十四日東京電)憲兵隊以國難臨頭、着手取締偵探國內事情之外人行動、最近於主要都市、增加外事係憲兵六十餘名、探悉前月二十八日、有某國公司常務董事、稱因交易關係、曾將關門之要塞及釜山漢城等重要建築物攝影、目下嚴偵中、

(路透十四日北平電)外間盛傳哈爾濱英僑因胡特魯夫夫人遇害、及因哈埠與四周殊爲不靖、故已請派英兵保護、此說至今晚尚未徵實、

(路透十三日哈爾濱電)胡德魯夫夫人被匪擊斃、今日出殯、領署人員全體執紼、外人亦多來送喪、內有俄人頗多、

(路透十五日北平電)此間今日接外電稱、哈爾濱領事團會開會討論外僑安寧事、並與警長會商一切、警長允增厚警防、胡特魯夫夫人血案已續獲嫌疑犯多人、

牛莊英僑被綁尙在談判

(路透十四日牛莊電)日本軍事當局已派員前往匪穴、希望依和平條件使鮑萊夫人與柯克蘭早日釋回、但匪衆邇來人數增多、勢更大、故談判恐非一時可以告成、婁列浦家今日又送去包裹一、內有鮑萊夫人所索之小說、及各種食物、並肥皂一方、

(路透十五日牛莊電)川人上尉與英副領事支拉克英使署之代表台白爾斯上尉、今日均由盤山返至此間、日軍事當局之代表現已與匪首接洽、匪首已聲明決不加害鮑萊夫人與其同伴、云釋放談判現已漸有眉目、

時人行蹤

鐵道部長顧孟餘、偕同次長曾仲鳴、昨晚(十五)由京乘京滬路局預備大班花車兩輛、附掛十一時夜車後來滬、今晨八時許可到

胡鴻基跌斃

滬杭公路慘劇

車經海鹽墮落海灘

受傷過重不及救治

(本報十五日杭州電)滬市衛生局長胡鴻基於今日偕西顧問暨友人張祖康、張祖培等、乘自備汽車二輛、西顧問偕張祖康共乘一車前行、胡氏偕張祖培等三友在後、由胡氏自行開車、行駛甚速、車過海鹽站後、胡氏擬越過前車、開足速力、因該處道途甚狹、胡車竟由高約三丈餘之海塘上、墮入海灘、胡等大呼求救、時適有杭車開經該地、車上工人二十餘人、聞聲馳救、當將胡等四人救起、胡氏及張祖培、均受重傷、餘二人受輕傷、當由海鹽站長、送入海鹽醫院救治、胡氏因受傷過重、不及救治而逝、張之傷勢亦甚危險、時西顧問等前行之車、尙未知後車肇禍、迨抵杭後、始接電告、當延杭廣濟醫院西醫蘇特拉、星夜赴海鹽醫治、各受傷人、約午夜二時可返杭云、

日艦春日離滬駛閩

全艦官佐昨赴吳淞參觀戰跡

日巡洋軍艦春日號、自於上月二十九日由橫須賀出發來滬後、業已多日、該艦此次來華任務、係奉該國海軍省命令、沿途考察我海岸情形者、昨晨十時許、該艦總教練高木中將、會率領全艦官佐、赴吳淞一帶、參觀戰跡、定於今日下午三時、離滬駛赴福建、並擬於沿途練習航海戰術云云、按該春日號巡洋艦、曾於日俄戰爭時代、獨力擊破俄國艦隊、計載重達九千七百餘噸、爲日巡洋艦中之最大一艦云、

僞海務局將出現

(電通社十五日長春電)滿洲國交通部爲企圖發展助長水運起見、此次於安東、營口、哈爾濱三處新設海務局、並於各要地設立分局、近方銓衡人事、俾開始事務、

澳洲注意軍備

(路透十五日雪梨電)雪梨太陽報今日稱、此間高級軍官對於國會某議員昨日所發「澳洲全未設防、忍辱低頭、仰賴他國好意、及英帝國援助」之說、皆表同意云、據康白萊電訊、某議員此言、甚爲前曾參加歐戰之各議員所贊同、

汪精衛決赴德療養
定念二日偕曾仲鳴放洋
中央要人紛來滬商國事

汪精衛因其所患病症、係屬肝病、故決定於本月二十二日、搭輪赴德療治、記者昨頃向各方調查、確悉汪氏所搭船隻、係德國郵船公司之(Aufredcn)安德來號船隻、准於本月念二日上午十一時、在招商局中棧碼頭起椗、汪氏所偕同往者、共計兩人、一為汪本人、一為鐵道部次長曾仲鳴氏、先行搭輪赴法、然後再行轉火車至德、入德國某著名之某病院、該院即係諸醫生所介紹、為世界有名治療肝病之最完備之醫院也、至於汪夫人、則為免除各方誤會計、現決留滬、惟汪氏病勢仍屬沉重、則汪夫人當同行待疾、現外部方面所備護照、早經寄滬、汪宅家人、已在摒擋行裝中云、

(又訊)中政會秘書長唐有壬、於日前來滬後、現尚留此、據其語人云、汪氏因病重、不久將離滬赴歐就醫、其目的地、大約為世界各國中醫術較為著名之德國、此去時日、在中央所准給之三月休假期中、似嫌不足、因除去往返時間外、就醫時間、不能預定、故必須三個月至病愈後、始可返滬、將來與汪同行者、是否汪夫人、現尚未能確定、至所乘何輪、均係鐵道部次長曾仲鳴所辦理、本人不知其詳云、

(又訊)汪氏此次出國、絕對與政治無關、故汪氏在出國之日、將發表一聲明、以免外間誤會、而中央行政院各部會長、亦不致有所更動云、

汪出國前將開重要會議
決定中央整個施政方針

汪氏既決定出國、雖純為療疾、但當此國難時期、中央方面、殊嫌失一重心人物、故中央各要人、現均紛紛來滬、擬於汪氏未出國前、對內政外交、有所洽商、現下中央要人之留滬者、有宋子文、褚民誼、劉瑞恒、唐有壬等、昨日來滬者、有黃紹雄、朱家驊等、外長羅文幹、亦定今日飛滬、而鐵道部長顧孟餘、實業部長陳公博、鐵次曾仲鳴、等亦有今晚或明晨由京來滬之說、期在汪氏未出國前、決定中央整個施政方針、而以對調查團報告書之對策問題、尤為重要云、

又大美晚報云、今晨據可靠方面消息、汪精衛氏去德之先、國民政府要人、將於下星期在此間開一重要會議、屆時實業部長陳公博、財政部長宋子文、外長羅文幹、教長朱家驊、鐵次曾仲鳴、及由京來滬之黃紹雄等、均將列席、討論政治外交上重要問題、此為汪氏起程赴德前最後一次之會議、且因實際上與會人物、均為特別外交委員、故預料中日問題、將為主要議程、并預料會議時、汪氏對於國聯調查團之報告書、將發表詳細意見、汪氏此行、純為養病、與政治無關、曾仲鳴氏將伴之同行、本年十二月間之三中全會、亦不改期、至外傳汪氏為免除誤會、將不出國、而往香港休養、則純屬無稽之談云、

外羅由漢飛滬
謁汪商外交事

外交部長羅文幹赴漢、謁見蔣委員長、徵求蔣氏對報告書意見、本今日由漢乘飛機來滬、傳與代理行政院長宋子文、同謁汪精衛氏、請示外交等重要問題、預定明日與宋氏相偕返京云、

(本報十五漢口電)外羅擬過武昌、視察高法院、並往院午餐後遊珞珈山、參觀武大、申刻返漢、晚赴郭泰祺宴後、擬再謁蔣、準十六日原機返京、

(本報十五日南京電)外交界息、羅文幹改十六下午由漢乘原機東下、羅氏返京後、如時間許可、將於下午召開外委會議、報告赴漢經過、否則在京略停、即行飛滬謁汪、

陳顧來滬謁汪
傳亦有求去意

(本報十五日南京電)蔣作賓頃有極長之文件、呈報外羅、對於日本最近決定之對華方針、及對國聯所取之態度、有詳盡之報告、詳細內容、因關防嚴密未探悉、

鐵道部長顧孟餘、實業部長陳公博、因悉汪氏業已決意定期出國休養、故定於今日、由京來滬晤汪、藉商中央內政外交各問題、並聞顧陳兩氏、亦有堅請中央準之意、待來滬晤汪接洽後、即將見諸事實云、

黃紹雄昨抵滬
決辭交長兼職

內政部長兼交通部長黃紹雄、昨晨由京抵滬、寓滄洲飯店、定下星期一即返京視事、昨日上午往訪者、有郵政司長林實、郵政匯業局長楊建平等、記者曾於昨晨往訪於旅邸、叩以種種問題、承一一見告如下、

此來任務

據答稱、此來係[illegible]政方面、有數點須處理、同時因招商局問題、擬至該局視察、至云招商局積欠整理之說、實屬不確、惟招商局因年來營業瀕於困難、以致時感周轉不靈、惟處此國家艱難之時、亦惟有力事緊縮而已、關於馬凱合同事、自交部前次派員接洽、最近亦未議到、此外將往訪汪夫人、探詢汪氏病狀、

辭交長職

本人因以內政而兼交通、事務繁劇、勢難久兼、故曾一再向中央呈請辭職、但以未蒙允許、祇得勉力為之、至傳繼任人選、有張羣等說、本人實未知、蓋在未正式發表前、本人亦未便談及此問題也、

談報告書

關於對報告書意見、現中央方面、仍在繼續研究中、本人亦未便發表意見、因關於行政院各部長官、將來有一總意見書發表、惟本人於研究該書之餘、有一感想、即我國內政外交軍事等、若無辦法、報告書之內容、無論如何、總已含本而逐末矣、

伍朝樞即赴平
擬一遊山海關

中委伍朝樞、昨語記者云、渠將於一二日內、(即今明日)偕夫人等離滬、由津浦路北上赴平、途中在京魯兩處、均不擬有所逗留、因渠此行、完全係旅行性質、并無任何政治意味、伍氏謂渠現係一在野之平民、不知何故、外間多有注意其行動者、到平後、約逗留一二日、然後赴平、并擬赴山海關一帶視察、此行約須三兩星期即返、陳衡將不同行云、

李濟深病未痊
赴京期尚未定

國府委員兼訓練總監李濟深氏、前因病來滬療養、現已漸告痊愈、記者昨訪李氏、詢以何日晉京、據李氏稱記者[illegible]、赴京日期、尚未確定云[illegible]

張發奎未放洋
張夫人已離滬

前第四軍軍長張發奎氏出洋訊、前傳已於昨晚乘胡佛總統號離滬、茲據昨午中委伍朝樞氏談、張氏現尚留滬、並未放洋、前晚乘胡佛總統號離滬者、係其夫人劉景蓉女士、張氏偕送其夫人登輪後即返、伍氏昨晚曾與張氏會晤也、國聞社記者復以電話詢其秘書華岳書、亦謂昨日僅其夫人赴香港、張氏何時離滬、尚不得而知、因張氏近來寓於其友人處、並未返寓云、

施肇基等來電
請明政爭對外

國際聯盟協會、昨接施肇基李錦綸顏惠慶等元日聯名來電、以國聯開會在即、正我國存亡關鍵、應各努力應付、切盼朝野團結一切、幡然覺悟、消弭政治上之一切紛爭、各方並當嚴重注意、隨時作外交後盾云、

辦理中日案之
國聯特委會改組
加入土耳其墨西哥
日本代表仍未投票

(路透十四日日內瓦電)國聯行政會今日午後集議、舉出土國、為辦理中日爭執之十九特委會會員之一、以代替巨哥斯拉夫國、土國得三十八票中、得三十四票、日代表依照其三月間之決定、未會投票、土國為新入國聯之國、且因十九特委會未有亞洲國參加、故得獲選、國聯行政院理事國、皆應為十九特委會會員、故墨西哥當然代議而為特委、

李頓播音表示意見
渠信國聯以過去經驗當能圓滿解決

(路透十四日倫敦電)李頓勳爵今夜發出播音演詞、述其對於調查團工作之個人意見、言及各處官場對於調查團使命目的之注意、及調查團之精神的力量、足以避免天際之風雨云、

(國民新聞社十四日倫敦電)李頓勳爵說無線電播音台、述在滿調查經歷謂、國聯調查團各委員對於主要事實皆一致同意、惟在解決方法、意見微殊、渠希望將來國聯討論此案時、亦能表現同樣一致精神、而國聯在東三省所得之招待、謂欲不完全歸功於日本、誠非易也云、又言及東三省問題解決之艱鉅、謂前途困難尚多、但渠信國聯以其過去十二年所得之經驗、當能圓滿解決此難題云、

(路透十五日日內瓦電)國聯行政院請滿洲事件調查員李頓勳爵等出席於討論調查報告書之會議、俾信行政院此舉係從李頓勳爵等之志願、蓋可使之就眾所欲詢問之各點、加以說明也、義委員麥考益屆時將列席、故美國於辦理李頓報告書事將切實參加、此乃甚重要事也、其他法德意三委員亦將出席、

日外省考查部將成立
新預算大部分為侵東北費

(華聯社十五日東京電)日外交部一九三三年度新預算三千三百萬元、其中透變經費一千萬元、即增派警察一千五百人、所需經費八百萬元、駐滿全權府一百萬元、電報費五十萬元、領事館費三十萬元、日僑保護費三十萬元、

(電通社十五日東京電)外務省設立考查部案、初經樞密院審查完竣、今日決定審查委員如下、審查委員長金子堅太郎子、委員河井操、石井菊次郎、原嘉道、元田肇、荒井賢太郎、鎌田榮吉、窪田靜太郎、栗野慎一郎、

日海軍及皇族討論報告書

(日聯十五日東京電)海軍當局本日上午十時在海相官邸開軍事參議官會議、加藤、安保、大角、谷口、山本各大將、伏見軍令部長、岡田海相、藤井次官等出席由寺島軍務局長說明軍縮會議後之經過、及政府與軍部對於李頓報告書之態度、並交換種種意見後散會、

(電通社十五日東電京)梨本宮親王主催之皇族懇親會、於今日下午四時在澀谷王邸舉行、秩父親王等皇族三十四名出席、調查團參與員吉田大使演講報告書事、互一小時半於下午六時散會、

政友會大會鈴木之演說

(日聯十五日和歌山電)政友會本日下午一時在和歌山市公會堂舉行大會、鈴木總裁、望月、前田、加藤、浜田等幹要人、及地方黨員千人出席、議決宣言及決議後、鈴木總裁演說、謂日本對滿洲問題之主義及方針、始終一貫、根基於正義行動、確乎不可動搖、李頓報告書發表後、中外各方均受多大衝動、調查團關有東洋事情及日滿關係、殆無預備智識、其半載勞苦之結果、未能達到解決問題關鍵之事實、其調查事實、大有錯誤、尤其於九一八日勃發事件之觀察、及滿洲國成立動機之記述、實有不能容許之偏見、李頓報告書為對於東洋國民之不信及侮辱、余不信國聯將以李頓報告書為基礎討論解決中日問題方法、然假令國聯將取任何態度、日本確乎方針、不致微動、

政友會主張採大亞細亞政策

(路透十五日東京電)政友會本日在和歌山舉行代表大會、通過決議案數條、內有一條主張採行純粹的亞細亞政策、以應付因日本承認「滿洲國」之時局、決議案並主張定一實業新政策、以增進日本與「滿洲國」間之經濟關係、

傀儡之傀儡在日內瓦出現

(國民新聞社十五日日內瓦電)美人白朗森李氏、自稱為「滿洲國」府顧問、來此宣傳國聯討論李頓報告書、今日向各報代表述滿洲之現狀、[illegible]滿洲三千萬人民要求獨立建設有秩序之國家、滿洲今須[illegible]

陳濟棠移居避客
西南將再電國府

(本報十五香港電)陳濟棠遷居粵秀、十四日移居白雲山、不見客、一旬始回、陳謝絕見客、十一日電發出後、國府仍無表示、當局擬再通電、促早謀應付、並擬一計劃書、將如何整頓內政、蕭清共匪、鼓勵生產、改善教育、對外如何謀抵抗、及修築國防、貢獻國府

鄭繼成刺張案
濟法院開審
鄭謂擊斃張宗昌不諱
目的為報父仇除國害
辯論終結將定期宣判

(本報十五日濟南電)濟地方法院、十五日晨九時、公審鄭繼成刺張宗昌案、推事李鵬業、李桂馨、周培璣、院長胡績等、亦觀審、各界及記者旁聽者、五十餘人、首由檢察官朱魏然、報告起訴情形、與起訴書同、次訊鄭繼成、鄭供認為報父仇、除國害、擊斃張宗昌不諱、表明與陳鳳山無涉、對擊斃劉懷周帶傷劉濟訓、謂非本人所擊、與其素無仇嫌、不能負責、並稱殺張為臨時起意、倉卒為之、到站始告陳鳳山、並非預謀殺人、次訊證人西南鄭公安分局警長畢士珍、警察曹玉珂、賈春和、陳畢供會見陳鳳山以槍向張擊斃、外餘均供在站外、不知情、次朱魏然陳述意見、謂以各種事實、證明被告鄭繼成、與在逃之陳鳳山、出於預謀殺人、一個概括意思、在同時同地、以一行為、殺害三人、應依刑法念四條、及二百八十四條、並七十四條前段、從一重罪處斷、但自首得減罪原因、次鄭律師周歷恩、孫伯符、李允升、相繼陳述意見、大意在以鄭非預謀殺人、僅為普通殺人罪、對劉懷周劉濟訓死傷一罪、亦不能負責、只有殺張於義憤、為父報仇、公私皆有可原、請按刑法七十七條規定、除自首減罪三之一外、再減二之一、在三年四個月以上、十二年以下之規定、按最輕處分、並先依七十四五條規定、停止羈押、推事宣佈辯論終結、定期宣判、被告請求、以後裁定、

立院例會

(本報十五日南京電)立法院十五日晨開二零六次會議、到委員羅鼎等三十一人、邵元沖主席、討論事項、㈠審議海上捕獲條例案、議決付外交委員會會同軍事委員會審查、㈡審議捕獲審檢所條例案、議決付外交委員會會同軍事委員會審查、㈢審議海軍官署保管金捕物件規則案、議決付外交委員會會同軍事委員會審查、㈣本院財政委員會會同經濟委員會報告審查修正銀行兌換券發行稅法草案案議決㈠照審查報告修正案通過、㈡附帶建議通過、

象山新港將興工
蘇建廳積極籌劃中

(鎮江通訊)鎮江居長江運河之會、當西北水陸之衝、祇以江灘日漲、江面改觀、致舊有港埠、有不能停泊船隻之勢、而鎮江之地位、遂失其重要、社會經濟亦呈衰落、江蘇省建設廳前曾擬定建設省會計畫、尤注意於港埠之改造、計畫中最重要之象山新港、即在中正路之北端、居象山北固山之中間將來擬在該處設趸船四座、另闢船河船塢、建築碼頭碎石道路、及倉庫棧等、全部經費原預算為一百六十三萬餘元、規模要為宏大、現因江灘增漲日甚一日、必須從早進行、俾促省會工商於繁榮之域、昨日省府會議、董廳長特提議、請將前劃作江南塘工費之三十萬元、及改良鎮江港埠之工程經費三十萬元、全數或儘先籌還若干、以便實現此項計畫、并聞建廳已積極籌備、一俟款到、立即興工云、

日急圖對俄交涉
廣田歸國任偽顧問

(電通社十五日長春電)日俄滿三國不可侵條約問題、乘滿洲政府代表謝介石訪問日本之機會、豫料必有急速之進展、聞滿洲國政府方面、擬與日本協力、根據下列方針、由謝外交總長大橋次長、與駐日蘇俄大使托拉耶諾夫斯基、進行交涉、蓋日俄滿三國間之安寧秩序、不能如蘇俄一面所主張以武力的壓抑、可以維持、務須根絕思想的政治的革命、即共產主義的陰謀、始能達到目的、由此見地、須根據下列四方針、向俄要求、㈠從來蘇維埃聯邦當局所採之國共產主義的策謀、為第三者之活動、將其責任完全轉嫁、此種態度、須根本變更、以明確對的責任之歸着點、㈡俄國共產黨員在滿洲國內之策謀、尤其潛伏中東路沿線及其他各地之宣傳機關及細胞分子、須下令解散、㈢設定共產主義的不可侵地帶、即一定之緩衝區域、㈣條約上之效力發生時、蘇維埃聯邦一面須承認撤廢滿洲國內之治外法權、一面負有協力滿洲國自主的取締之義務等、以便於有形無形之中、排除一切阻害親善提攜之一切事態、要對蘇維埃聯邦所有之東鐵其他既得權益、滿洲國除根據本年三月之建國聲明、一切尊重外、為更增進兩國親善起見、如為兩國障礙之案件協定等不合法條約、決於此時以互讓的精神、一舉解決之

(華聯社十五日東京電)偽組織外交代表鮑觀澄、偽外次大橋忠一在最近日與日政府軍部及俄使館磋商日俄關係、偽外長謝介石十七日抵日京、偽司法部長馮涵清定二十日抵東京、駐俄日大使廣田於昨夜已入京、分頭進行對付國聯方略、日外交部為避免法國懷疑、不肯直接與俄締結不侵犯條約、俄國惑於日本外交態度、主張非簽訂日俄不侵犯條約俄國斷不能承認偽組織、日又因滿案以來、對英法俄意各國、認以討好為名求諒解、今與蘇俄接近、則一年來之宣傳、舊備烏有、故不能輕輕接近俄國、而蘇使偽組織與俄簽訂不侵犯條約、求脫此間關害、但俄國依然堅持、只有先進行俄日不侵犯條約、才能再談對其他問題、而偽外交與駐俄日大使則主張為脫出難局、非接近俄國不可、因此在旬日內日本之對俄外交將有變動之可能、在偽組與日本之外交問題有兩大要項、將在東京解決、㈠為取消治外法權、㈡為日滿疆界協定、[illegible]

(路透十五日東京電)駐俄日大使廣田告假回國、已於昨夜抵此、迎者甚眾、據各報載稱、謝介石星期一日可由長春抵此、豫料將與蘇俄大使及日外務省人員作重要之談話、關係討論蘇俄承認「滿洲國」及其他問題、

(電通十五日東京電)關於滿洲國軍事外交財政之最高顧問、前已推薦筑柴中將為參議、任軍事顧問、惟外交顧問、尚在物色之中、外務當局目下與來日中之三大佐外交次長、進行協議、內田外相當初認現駐德大使小幡酉吉為最適任、有意推舉、旋以小幡大使目下無歸國之意、事遂中寢、頃駐俄廣田大使、於昨日歸國、將被推為滿洲國參議、任外交顧問、因今後之滿洲國外交、以對俄關係為最重視、廣田大使、駐俄有年、熟悉俄國情形、為最適任、聞廣田大使亦不拒絕云、

廣田弘毅之談話

(電通十五日東京電)離國二年之駐俄大使廣田弘毅、於昨午后八時抵東京驛、蘇俄大使托拉耶諾夫斯基、永井前外務次官等、均到車站歡迎、廣田大使、在車中語往訪之記者曰、蘇俄與滿洲國、已開始事實上之外交關係、已許滿洲國總領事、駐莫斯科、惟蘇俄對滿洲國、雖表示好意、所謂正式承認、並不急謀實現、關於日俄不可侵條約、在莫斯科、尚無所聞、然蘇俄以不與鄰國發生戰爭為國是、甚希望與日本訂立不可侵條約、蘇俄於滿洲事變、集中大兵於近東方面、其目的在防禦本國、絕無積極的用意、[illegible]

(日聯十五日東京電)日駐俄大使廣田十四日晚八時半抵東京、外務省要人、漁業關係人、及駐東京俄大使托拉諾夫斯基等、蒞車站歡迎、廣田在車中語曰、俄國尚未承認滿洲國、然事實上承認滿洲國領事之駐其領土、又兩國之間實行種種交涉、加拉罕曾謂駐日俄大使、可兼任駐滿大使、將來滿洲代表赴莫斯科、為解決種種懸案、開始交涉、亦未可知、俄國頗欲訂立日滿俄三國之不侵條約、苟有積極利益、則日本亦可參加、至於出賣中東路問題、雖於價格問題、俄國若能獲得利益、或允出賣、日俄國交現在極圓滿、外傳呼倫貝爾滿洲里兩國有俄黑幕、此說不成問題、

中東車續運俄境

(路透十四日哈爾濱電)據此間所得消息、中東路產業現仍繼續運入俄境、聞自十月十日起、機車關出不下十二輛、有往綏芬河而入俄境者、亦有駛出滿洲里邊界者、

海參威漁區問題

(電通十五日東京電)俄領漁區照例於明年二月、在海參威斯科競賣、遠東漁埠廳、昨通知日本農林省、日人漁業者所希望之新漁區、須於下月五日向該廳提請[illegible]

日皇召見各使臣

(日聯十五日東京電)日皇定於十八日召見國聯代表松岡洋右、駐土耳其大使吉田伊三郎、及駐俄大使廣田弘毅三人、賜餐、內田外相、出淵、松田、田中、水井[illegible]

日紡織業謀擴充
與東北日當局意見不洽

(電通社十五日東京電)日紡織界一方改短工作、一方擴充工場、增加錠子、依目下之狀態、明年上半年中、將增加八百萬錠子、此種傾向尤其於大會社間有之、關東方面主張廢除一月以來之縮短工作而簽訂新約、故其進行、深堪注意、

(電通十五日東京電)以製造銷行內地棉布為專門之關東機業家、因內地消費、繼續不振、力謀打開局面、最近得中京(如古屋)方面某大棉布商之援助、月轉換製造銷行外國棉布之傾向、東京府下青梅前目已着手製造行銷外國之棉布、琦玉縣肇馬縣亦力謀轉換、正與關係方面協商中、

全國稅收
漸有起色

(本報十五南京電)關署息、全國關稅收入、雖東北大受損失、其他海關、邇來稅收、較前漸有起色、人造絲等七種進口稅率增加後、八月份統計、較前增收五十餘萬、九月份增收一百萬之譜、

中央研究院 收買軍部長波無線電臺
交換條件磋商已具眉目

(本報十五日南京電)中央研究院在北極閣、設有觀象台、而軍部亦在山上建築長波無線電台、以致電流時相衝突、但年來軍部對長波電台、已擱置不用、中研院擬向軍部要求收買、以免妨害氣象研究、先由軍部提出二萬元、及劃五台山金陵女大附近土地兩方為交換條件、該院以目前經費支絀、經楊杏佛與軍政部何部長幾度磋商、結果已具相當眉目、

梁作友
將赴漢謁蔣說

(本報十五日南京電)梁作友十五未離京、否認脫逃、欵日內可到、即將赴漢謁蔣、

太原地震

(本報十五日太原電)劉守中在綏視察黨政完畢、即來河邊晤閻、已派汽車赴大同迎接、此間十五晨三時、地震頗烈、室中器具作響、歷二分鐘始息、

德使明晨離京赴漢

(本報十五日南京電)德使陶德曼、十六晨離京赴漢、定週內再度來京、然後赴滬返平、

修復曲阜孔廟
內部函請贊助

(本報十五日南京電)內部函京內外各機關、請贊助修復曲阜孔林廟案、

上海麥賽而蒂羅路(呂班路角)九十號 外論編譯社 校刊
中英合璧 調查團報告書節要(外人眼中的中國叢書之一)
…附載部長宣言,報告書大事日誌,地圖二幅,插圖二張…
…詳細校勘,既便研究,又可為學生習英文之助…
每冊實價大洋四角
各大書店均有代售
外埠函購寄費加一

夢遺全愈頌揚道術
[illegible]

百齡機
開胃 健脾 利尿 潤腸 補腦 保肺 壯腎 補血
平肝 生精 強筋 養心 白潤 強壯 增加 返老
順氣 益氣 固骨 清血 皮膚 肌肉 體重 還童
男女老幼 四時服有 宜意不想 效力之功
九福公司發行 上海白克路
大瓶一元 小瓶二元 [illegible]

世界書局第十一屆股東常會廣告

日期 國曆十月念三日(即星期日)下午一時

地點 上海大連灣路五號本公司總廠內

報告 營業情形結彩帳略等

提議 分派股息等

屆時務請各股東早臨 凡股東住址變更致未收到入場證者屆時請持股票爲入場之證

上海世界書局股份有限公司董事會謹啓 念一年九月念三日

現代社會經濟

每月十五日出版 歡迎直接訂閱

第一卷第二期 世界農業恐慌號

從「九一八」到李頓「報告書」……唯玄
農業恐慌諸形態……白虹
美國農業恐慌……林秋
日本農業恐慌之分析與展望……海子
朝鮮農村的農業恐慌的現況……境三
中國農業恐慌的嚴重性及其對策……白木
德法農業之恐慌
附 蘇俄農業經濟研究
蘇俄農業發展底路線……馮小青
蘇俄第二次五年計劃中農業的展望……唐豪君
蘇聯的農業(農業五年計劃)二續……唐裕譯

創刊號 九一八週年紀念

發刊語
一年來國際關係的轉變……仲雲
「九一八」以後的日俄關係……白草
「九一八」事變後日本在東三省幾個重要經濟問題……境三
滿洲偽國的解剖……伯展
「九一八」一年來之日本……周明達
「九一八」以後的中國經濟……林秋
「九一八」週年大事記
蘇聯的農村(農業五年計劃)……唐裕譯

總發行所 上海協社 上海漢口路十六號 現代社

代售處 上海各大書局 天津大公報 法租界 ……

定價 零售每冊二角 半年六冊一元 全年十二冊二元 國外郵費在內

一百二十回的水滸

附胡適之水滸傳新考

萬有文庫單行本之一

愛讀小說的人不可不讀水滸,更不可不讀本館十年前收藏下的海內僅見的明板一百二十回本水滸。這本子比七十回本多有征遼國,征田虎,征王慶,征方臘四大段,比百回本多有征田虎征王慶兩大段。

「所謂最大膽的文字與回目又和征四寇的百十五回本,百十回本,百二十四回本絕不相同」,這些不相同處正是這本子最精采處,別本上的事蹟與人物實在都太幼稚太無條理,在這本子上,內容完全變了,描寫十二分精細了,事跡與人物也都集中了。這是值得愛讀小說的人仔細去讀的。這本子首有李贄的發凡及其弟子楊定見的小引,特將這本子標名爲「出像評點忠義水滸全書」,小引更指爲李贄的批定本,所以這本子又叫做「新鐫李氏藏本忠義水滸全書」。本館既加新式標點,又請胡適之先生寫了好幾萬字的一篇「水滸傳新考」,實更是值得考證古書的人去細讀的。

▲全書二十冊 定價六元

萬有文庫單行本

(五百九十種)

贈閱詳細目錄

商務印書館出版

申報月刊

第一卷第四號 十月十五日出版

要目

評國聯調查團報告書……記者
中日關係之未來的展望……陳澤華
東北問題與美國……杜若
東北問題與國聯……微知
小說 地藏……湯匡瀛
心底的一星……徐訏
中國農村衰落之原因與其救濟方法——講談會記錄
淞滬血戰回憶錄(續前號)……翁照垣
我國人口之三種壓迫……陳長蘅
幣制改革與廢兩改元……徐鈞溪
金本位動搖之意義……孫懷仁
美國總統選舉運動……董之學
德國國家社會黨之前途……朱楔
室內談藏四篇——科學新聞七篇
東京通信 日本社會恐慌與其政治變化之前途……鄭稼步
蘇俄的國防運動……彬如
十年間的蘇俄國家銀行……伍運鴻
一月來之中國與世界……記者

另售每冊洋二角五分 預定全年十二冊二元五角 本年年內特價兩元 郵費在內 國外加郵費三元六角 向代售處訂購加手續費二角五分

上海漢口路二十四號 申報月刊社

民智書局最新出版

近代科學概論

高中及大學唯一適用教本 現代青年人人必讀

本書爲科學大綱之縮影 係湯姆生教授最近之傑作

每冊定價大洋一元

J.A.Thomson教授原著 中央大學張達如先生譯

湯姆生所著之科學大綱,久已膾炙人口,最近又新著近代科學概論,風行一時,美國各學校均採爲教本。我國各高級中學及大學均有科學概論一科,苦無適用之教本,本局有鑒於此,特請張達如先生譯出,以應各校之要需。本書共廿四章,約廿萬言。關於近代新興之科學,用簡明之語言,作扼要之敍述。從天文學敍起,以至人類之進化,復以各種科學爲經,以宇宙進化爲緯,作成一有趣味的系統,外插銅圖數十幅,藉增教學者之興趣。各章目錄列下:

第一章 世界的創始
第二章 宇宙的偉大
第三章 太陽
第四章 星光
第五章 地球上的變化
第六章 放射能力
第七章 物質的狀態
第八章 物質的構造
第九章 物質和能力的永存
第十章 生命的起源和基礎
第十一章 海中的分佈
第十二章 淡水和乾陸
第十三章 時序的進行:春和夏
第十四章 時序的進行:秋和冬
第十五章 身體的日常生活
第十六章 植物的習性
第十七章 動物的習性
第十八章 生命的網
第十九章 生命中的曲線
第二十章 演進中的人類
第二十一章 人類的古代
第二十二章 心靈的發明
第二十三章 社會的神秘
第二十四章 天演的開始

今日引翔鄉賽馬

本會於今日舉行賽馬一天,准下午一點鐘起步 ▲搖彩套頭票▼每套售洋十五元 請至靜安寺路卡德路口七〇號本會預購此佈

上海中國賽馬會啟

徐朗西啓事

國歷十月二十六日爲金姪明德完姻之期,屆時假座上海西藏路一品香旅社舉行婚禮,值茲國難緊迫,民生彫敝,示儉不暇,何敢鋪張,如蒙惠錫隆儀,婉不敢受,觀禮請柬業已郵遞,誠恐諸親友行旌未定,住處或遷,郵遞既梗,周知爲難,特此登報,即希電鑒

通訊處上海海甯路順徵里現代書局總辦事處

東北義勇軍後援會捐款鳴謝啓事(第五號)

廿二日分別根據各收款處通知所收各款編就第一號至第四號鳴謝啓事刊登上海各大報封面廣告諒邀公鑒茲因決定將二十一年九月底以前各界捐款先行刊印徵信錄用特起至九月三十日止由各收款處經收各款計國幣四萬七千零二十二元四角六分六厘小洋十角錢三千八百七十文連前合計國幣十五萬三千九百二十四元三角九分三厘小洋二十……百四十文正除已陸續撥付接濟費十一萬一千一百元廣告費一千七百九十三元九角外餘款及續收之款仍由各大銀行保存所有第五次捐款戶名銀數彙誌於後

[illegible]

本會經募援助東北義勇軍捐款前於七月十四日八月十六日九月十七日……

[illegible]

新書出版

現代實用廣告畫

五彩 活用廣告畫 潔白圖畫紙 色彩套版 精印 格局新奇 隨意活用 一册 實價一元一角二分

中西美術字譜 是廣告中實用的圖案 有中西文體二百數十種 全二册 實價大洋八角

美術圖案畫 顏色精印 花樣新奇 切合學校家庭工藝實習之用 上等紙張 全二册 實價五角六分

▲外埠函購郵票可以代洋 寄費照碼加一 每包另加掛號費八分▼

是宣傳利器!是商戰先鋒!社會潮流,朝更夕換,宣傳廣告,亦日新月異,本書集是最新的作出,切合現代實用,材料豐富,全書有二百數十圖,分訂上下兩册,實價大洋五角六分

▲學生畫寶……四册……四角
▲學生水彩畫……四册……四角八分
▲學生鋼筆畫……四册……四角
▲學生鉛筆畫帖……四册……四角
▲新美術畫集……四册……三角二分
▲中學鉛筆畫……四册……六角四分
▲圖畫新範……四册……八角八分
●初版圖畫新範……四册……八角
●國樂新譜……一册……六角
●朱鳳竹畫集……二册……八角

同行批發特別克己 印有詳章函索即寄

紙樣精美 印刷優美 凡用本社畫帖的學校均可獲得紀念品

本埠外埠各書局均有代售

發行所 上海四馬路中市……

形象藝術社出版

美麗牌香烟

有美皆備
無麗不臻

華成煙公司出品

方劍白律師執行職務通告

事務所 南京路大陸商場五樓五〇七號 電話九一八五六號
住所 東浦石路二號 電話八四二〇〇號

馮樹華律師代表秦玉英警告陶阿毛等

茲據當事人秦玉英聲稱陶阿毛□強搶威逼成姦時英尚未發育從此體育多病陶又不務正業與流氓爲伍近年遷英來申居於楊樹浦華忻坊念八號狄家保處宅內共居壯男八人竟令英作無恥之事稍有不從屢被慣打近日方出醫院非特英生命朝不保夕即父母在鄉亦常被陶母等糾衆行兇毀物傷人不得已具狀第一特區法院蒙開庭調解陶竟抗傳由楊靄士者代表謊言陶已回無錫幸審判長洞燭其奸飭令展期着陶親自投案不料楊等退延後集壯男八九人謀封英險哉險哉敬乞貴律師警告陶等不得再有上述非法舉動並於本月念二日下午二時親自投案候審倘敢故違此種無効婚姻當然撤消脫離永遠斷絕並向法院追訴一切損害楊靄士等亦應負相當責任等情前來據此合行代爲函告如右

事務所靜安寺路二八二弄二十七號 電話三五五四九

越南圻華僑縮食救濟兵災慈善會公佈滙寄賑欵返國數目

自國難發東北淞滬戰地哀鴻遍野我旅越華僑爰發起組織縮食救濟兵災慈善會（每商店每日魚菜縮十分之二）以事救濟計成立不過數月已共籌得七萬餘元此數雖輕而易行僑海內外能一致實行約計每月可得五千五百二十萬元國難日亟待救至殷甚望我海內外仁人志士共起圖之茲將本會歷次匯寄賑款返國數目公佈如下：（一）四月十二日匯交十九路軍（救濟傷兵）滬幣一萬兩（二）四月念七日匯交十九路軍（救濟傷兵）滬幣一萬兩（三）六月十五日匯交上海華僑救國經濟委員會朱慶瀾先生等（救濟東北難民）滬幣一萬兩（四）七月二日付白米一千零十包（價值西貢銀六千二百八十五元七毫）交上海華僑救國經濟委員會朱慶瀾先生等代收（規定以五百包賑濟上海難民餘五百一十包救濟東北）（五）七月三十日付白米一千五百包（價值西貢銀九千二百七十元零五毫四仙）交上海華僑救國經濟委員會朱慶瀾先生等代收（規定救濟東北難民）（六）九月念二日匯交朱霽青先生（救濟東北難民）滬幣五千兩（七）十月六日匯交朱霽青先生（救濟東北難民）滬幣五千兩（八）十月六日匯交朱慶瀾先生轉馬占山將軍（救濟東北難民）滬幣五千兩

吸之悠然意遠

大前門香烟

上海市社會局佈告第4898號

爲佈告事本局受上海市戰區善後委員會委託辦理戰區臨時救濟借本事宜決定於閘北江灣吳淞殷行彭浦眞如引翔等區各設辦事處一所辦理各該區借本事務借本辦法計（一）貧民借本（最多二十元）（二）[illegible]（三）小工業借款（須二家殷實商號作連環保）三種一律免予計息以上貧民借本及[illegible]借款可向各該區辦事處聲請[illegible]各借款人并須於十月十七日起先向[illegible]閘北區[illegible]江灣區[illegible]吳淞區[illegible]殷行區[illegible]彭浦區[illegible]眞如區[illegible]引翔區[illegible]各區市政委員辦事處[illegible]

同益儲南翔敬告義勇除奸團暨各愛國團體公鑒

來函敬悉諸公熱心愛國爲民表率欽佩莫名竊自倭寇侵滬血氣之倫莫不痛心發憤誓雪深仇敝號對於仇貨早經停止售以示斷絕決心矢志貫澈况敝號從無向仇國訂購貨物亦無外路客邦營業門市另售有目共賞事實俱在近蒙國民自救會派滬同志前來澈查並無仇貨出售於各界俱會證此事證即希 亮察是荷

梁思成訃告舍弟思忠之喪

舍弟思忠於本年十月十三日四時病故於上海宏恩醫院擇於十六日上午十時在膠州路萬國殯儀館大殮 此訃 告

舟山輪船復班通告

敝局舟山輪船歲修竣定於本月十七日（星期一）開往定海穿山石浦海門後仍照原班每星期一由申開行每星期四由台回申特此通告諸希 公鑒

聯安航務公司啓

泰山保險股份有限公司

實收資本國幣一百萬元

本公司已向國民政府呈請註册立案經營人壽水火汽車意外鐵路郵政玻璃等各種保險各界人士及殷實商號有意爲本公司經紀人或代理人者請開具詳情函詢一切不勝歡迎

董事長　徐新六

董事　李馥蓀　劉鴻生　厲汝熊　陳其均　任嗣達　王啓宇　盧子讓　史丹　施佩仁　潘學安

監察人　史德之　沈叔玉　萬國賓　董事會秘書 王子敏　法律顧問 伍守恭

執行部　常務董事 潘學安　人壽保險部經理 盧子讓　水火保險部經理 任頌賓

上海 北京路二號　電話 一二四二二四號

萬國儲蓄會

東亞第一有獎儲蓄機關

創辦於西歷一九一二年

總行上海法界愛多亞路七號　電話八二一八〇

西歷一九三二年十月十五號第二百四十一次

開標之結果

收款成績獎金發給

總共十一萬四千九百二十九全會
計收儲款洋一百三十七萬九千一百四十八元
共發獎洋三十四萬四千七百八十七元

儲戶保障準備金

一九三二年九月三十日止共洋五千三百念六萬八千八百五十九元

儲戶代表執行開標

劉福徵君 如皋雙甸市
彭英華君 安慶天后宮
許金根君 杭州海月橋三十三號
潘漢臣君 江西鉛山
宋國賓君 上海震旦大學

第一特獎 八二九五一號 得洋五萬元

第二特獎 〇七四六四號 得洋七千四百六十四元

頭獎五十七個 每個二千元

二二二一一一一一一一〇
三三二八七七四三三〇三
七六三一七六四八〇一〇
七九四三二六八〇三五〇
六一七八二七六六九六三

五四四四四四三二二二
〇八八五一〇〇二七七七
七七一六三六〇九九三〇
九五三〇二二一七三八六
九四四一五七六四二二九

八八七七七七六六五五五
四〇七七六四二一九七四
六二八七一四八六三五四
九五九八一〇七二八七一
二一六六一七三三七一五

一
〇九九九九九九八八八八
〇七六六五一一〇八七六五
〇二八三二九五〇九七七一
六九六一九〇〇七三九四九
〇九五六〇六六二六七六九

一一一一一〇〇〇〇〇〇
三三二二〇九八三三二二〇
七〇九六五五六二一六四五
六四〇三八五二五二六九二
九九九五六七八九一五〇二

共洋十一萬四千元

二獎五十七個 每個三百元

三三三二二二一一一〇〇
二〇三二一九八六〇八三
一四四三二三四〇七五〇
二四二六七〇八四一二一
五八二三二四〇二三四一

五五五四四四三三三三三
四三二六三二一九九八二
〇六二六三五三一一四五
三四四七二六六七三三一
七八八五四二一一二九七

七七七六六六六五五五五
八六〇八七七〇八七六六
三五六九七三一四七八一
六一三三四八二九三四三
〇六〇七五五一二九六七

九九九八八八八八八八七
四一〇七六六四四二二〇八
八四〇八五二九三三一五九
〇六八〇〇三〇九一九五
四四七二五九九二七九六〇

一一一一一一一一
一一一一〇〇〇〇〇〇〇九
四三三〇九七五三三二〇五
〇九八二八一七九六四〇一
九三一二八七六三六五六七
二〇〇九六八七八五六一三

共洋一萬七千一百元

三獎五十七個 每個二百元

二二二二一〇〇〇〇〇〇
八三二二四九八六五四〇
〇〇八八一八八八一二八
六二三一二六八八四一八
九九九九八三一七二二〇

六六六五五五五四四四四
六五四九五三一九三〇〇
九四二一六五三九八九三
五七四四八六八〇五六五
一四六五八四九九七五〇

八八八七七七七七七七七
一〇〇八七七六二一一〇
六一〇六七四六三五〇七
三一六七〇〇一六五八〇
〇五七一二九〇八四三〇

九九九九九八八八八八八八
三三二〇〇九六五四四三二
〇〇九七二六七一九七三七
六五一八七八二六四四四七
三〇二二六五九七八〇〇〇

一一一一一一一
一〇〇〇〇〇九九九九九九
一七七六六一八七六六五五
五二二九六三二六八一七四
五八一一五四〇六九一八三
一九九二一八七六四四八六

共洋一萬一千四百元

四獎五十七個 每個一百元

一一一一一一一一〇〇〇〇
七四四三三二〇六三三二
九二一七六八二九七七四
七九七九三四九〇八二二
八一二七六七六二五七八

四四四三二二二二二二二
六五一九八五五四三三〇
二六八七七七三七四三三
二一〇三〇六〇一二一〇
六〇一〇四九〇八一一九

六五五五五五五五四四四
一七六六五四一〇九九六
〇〇一〇五四〇四三二三
六九四一九九五九五六六
六八八五〇三五九一六六

七七七七七七六六六六六六
七六六三二二八七七六五五
一四三七七一九四三二五一
九六一一〇〇八五一八八八
七四五三九三八三四二八〇

一一一一一一一
〇〇〇〇〇〇〇九九九八七
八八六五五三〇六二〇九七
九二五三〇五〇五三二七九
八七七一五三五六八八〇二
五五一七七七一〇七八六五

共洋五千七百元

附獎四個

（一）六一八〇一 得洋九百二十九元
（二）〇〇三三三 得洋一百三十九元
（三）一〇三七六五 得洋九十三元
（四）五六六五七 得洋四十六元

末獎八字 共一萬一千四百九十三個 每個得洋十二元 共洋十三萬七千九百十六元

總共發出獎洋三十四萬四千七百八十七元

注意● 上報所登號碼如有錯誤當以本會自印之號單爲準

領獎手續

（一）得獎儲戶須隨帶存摺及[illegible]（二）[illegible]

川局嚴重難期和平

劉湘部仍向順慶急進

川二層將領團結運動弭戰

(成都十五日電)十四日二十師長陳萬仞電、連日審訊所俘官兵、多係二十一軍部隊改換旗幟符號、參入李羅兩部作戰、並表遵二十一軍獨有新式機炮三挺、又李羅兩部、在順慶激戰潰退後、得到重慶大批接濟、軍勢復振、李部推進順慶之荊溪壩溪、雙柱各場、羅部推進順慶之青居、街南、溪口、以上各地、距順城不過二三十里、又重慶十四日電、劉湘部范紹增師之孟浩然旅、進迫距順慶二十里之黃連場、王陵基師之許堯卿旅、由營山向順慶急進中、企圖第二次圍攻順慶、戰況將愈慘烈、

劉文輝電報告川局

(本報十五日南京電)劉文輝電復政院、報告川局情況、該院已送何應欽審閱、擬十八報告政院、今後或可正式發表、

川將領遂甯會議說

(本報十五日南京電)川中二層將領、遵奉行政院電令、停止軍事行動、並擬有解決川事新計劃、由各二層將領、切實團結、聯電劉湘劉文輝鄧錫侯田頌堯楊森劉存厚等、到遂甯會議、整理川局、

楊森電稱進行弭戰

(本報十五日南京電)楊森由渝、劉文輝縱部節節進逼、形勢嚴重、本軍始終傾向和平、除飭部緊守原防外、將聯合各將領進行弭戰工作、

鄧錫侯部武力調停

(本報十五日南京電)某軍事機關息、成都十三日電、鄧錫侯謝德堪旅、開赴順慶之李渡、已證明鄧部實際、調停遏止川戰、

蔣令羅澤洲避衝突

(本報十五日南京電)軍委會蔣委員長頃復電新編二十三師長羅澤洲、囑避免戰事、原電略謂、連電均悉、願全川局、係以維護國家、望一本初衷、竭力避免衝突、至其他方面、亦嚴令各守原防、制止侵犯矣云云、

唐式遵等聯名通電

(本報十五日南京電)二十四軍辦事處消息、重慶十四日電、二十一軍唐式遵潘文華等、日前聯名通電、主張改造川局、據熟悉內情者觀察、即係用兵先聲、和平恐無望、又十四日電、鄧田各部將領、紛紛申明、未列名唐式遵潘文華之通電、並謂如此主張、是目無中央云云、

黔事或不致擴大說

(本報十五漢口電)王家烈駐漢代表牟琳奉王電赴渝謁劉湘、聞王與毛光翔事件、並不如京滬所傳之甚、問題不致擴大、毛或赴貴陽一行、

國民政府命令

(本報十五日洛陽電)國府十四日令、茲制定陸軍騎兵學校條例公布之、此令、代理行政院院長宋子文、呈據軍政部長何應欽呈請任蔡秉長爲浙江省陸地測量局地形科長、解祖恭爲浙江省陸地測量局製圖科長、奚繼漢爲浙江省陸地測量局副官、施鍾漢爲浙江省陸地測量局祕書、陳權、王文照、年昌齡、爲浙江省陸地測量局地形科股長、左華鑑、劉錦霞、邵桐、爲浙江省陸地測量局製圖科股長、應照准、此令、代理行政院院長宋子文、呈據外交部長羅文幹呈稱科長徐鼎另有任用、請免本職、應照准、此令、代理行政院院長宋子文、呈據外交部長羅文幹呈請任吳弼爲外交部科長、應照准、此令、代理行政院長宋子文呈據察哈爾省政府主席宋哲元呈稱、教育廳祕書兼科長姜書閣現專任祕書、請免科長兼職、祕書劉駿書另有任用、請免本職、應照准此令、代理行政院長宋子文呈據察哈爾省政府主席宋哲元呈請任劉駿書爲察哈爾省政府教育廳科長、陳士顯爲察哈爾省政府教育廳祕書、應照准此令、

西防會議議案

賀耀組將呈將審閱

(本報十五日南京電)參本部召集之西防會議、閉幕後、即由參次賀耀組、指定專員四人、負責整理議案、連日正在分別性質、擬具條例辦法彙成方案、再由賀親自赴漢呈蔣審閱、

(本報十五日南京電)諾那呼圖克圖擬回康宣傳、昨呈國府、酌予名義、

(本報十五日南京電)西康民衆請願代表陳啓泉等、十五午九時、赴中央黨部國府政院蒙會軍會參本部六機關請願、聞結果尚圓滿、

(本報十五日南京電)達賴代表貢却仲尼談、康藏雙方部隊、現仍隔江而守、並無軍事行動、中央對解決康藏糾紛、已雙方接洽、人選俟汪蔣同意後即可決定、

進行開發西北

將組墾殖調查團

(本報十五南京電)中央謀開發西北、決由內財教實蒙委員、暨銀行界、及華僑等、組織河套墾殖調查團、俾實地調查後、作開發計畫、近聞院令以立有關機關、迅速派員組織、以便進行、

川將領思想行動解剖

川局劇變中之鳥瞰

(申時電訊社重慶通電)四川局勢、因均勢衛破而發生戰事、中央政府以及地方各公團、現正方圖事件之不擴大、而化干戈爲玉帛、結果如何、尚難逆料、惟自川局劇變後、川中各將領之思想行動、頗爲國人所注意、特紀述一二、以餉讀者、

劉湘

劉湘軀幹魁偉、意志堅強、說幹就幹、絕少猶豫、是乃劉氏年來成功之要素、惟好星相術、豢養所謂「未卜先知」之老師、以爲顧問、未知老師確有所見而云、抑係迎合東家之意、竟謂劉氏爲川中二十八宿之首、尊嚴無出其右者、以劉氏之地位、當之亦頗無愧、乃今雄心勃勃、覺有所圖、則老師固亦負有相當之責任矣、劉律已甚嚴、屏絕一切嗜好、川中要人、類多左擁右抱、金屋藏嬌、多多益善、已成一種風氣、而劉氏則夫唱婦隨、相敬如賓、爲人士所稱道不止者、劉氏部曲、多置華屋、置良田、如師長潘文華、范紹增之居、館上島以至數十萬之鉅、唐式遵會子唯之山林田產、掩有數場之多、而劉在涪陵汀畔之住所、外拔芳草、內部雖較富麗、總計建築費、亦不過二三萬金耳、劉治軍以嚴著稱、但所部各駐防地內、亦有爲所欲爲者、最近劉日必召集幹部會議、會議地點、祕而不宣、僅參加會議者得知耳、劉對此次戰事、固抱有決心、而其部屬尤爲興高采烈、蓋此正彼等進取之好機會也、

劉文輝

劉文輝原爲劉湘部屬、川中軍人後起之秀也、有新毆材、對於所屬、剛柔兼用、恩威並施、故深得士兵之擁護、各師旅長、下級幹部、如排長連長等、均由劉在軍事政治學校畢業生中選任、每委一排連長、必與周旋一二日、或約時談話、或設宴款待、務使人樂爲己用、上中下士、均係教導隊學生、中級將校已及參謀人材、則有特別班、與參謀班設置、以是全軍頗有係統、而各團營連長擁虛名、與劉往還密切、師旅長之節制部屬能力也、惟劉好貨殖、故川中有「劉甫澄(湘字)捏緊拳頭硬碰硬、劉自乾(文輝字)鋼鑽眼裡翻觔斗」之諺、劉氏握有數縣之土地、乃川中最大之地主、「打開川東一條路」、爲劉自乾日夜不忘之信念、但此次戰事發動、若是時迫、則非彼之願望、以準備未完故也、其部屬則頗願與滇劉所屬一決雌雄、問欲找一進取之門徑耳、

田頌堯

田頌堯與劉文輝原屬同學、本係合作、以利害衝突、無發生裂痕、最近川東之大聯合、專以打倒省劉爲目標、推滇劉爲盟主、田實爲最力、但二十九軍內部、因有田孫兩系之分、情形亦非甚佳、孫爲該軍副軍長、兼川西北屯殖司令之孫德操、名望遠紹田上、深得該軍將領之愛戴、以致田孫之間、暗鬥雖烈、孫一度辭職赴滬、月前始返川、仍任二十九軍要職、孫亦爲反劉健將、說者謂孫氏復任後、川局必更緊張、固也、不久即發生戰禍矣、

鄧錫侯

鄧錫侯性雖狡猾、而治軍乏術、部下轄轄、多爲他人拉走、現在所存兼轄、初無向外發展野心、徒以所部屯駐邊區、地瘠民貧、雖極力搜括、亦不能敷全軍之餉渴、圖甘失敗後、遂不得不移轉目光、注意川內發展、以劉文輝收羅彼之部曲、不免懷恨在心、遂與田頌堯等、奔走大東北聯合運動、但行動無田之露骨耳、即以最近田劉兩方之衝突而言、彼尚一本以和事老自居、勸田劉言歸於好、蓋彼自知實力微薄、不願作正面衝突、徒供犧牲、祇圖趁多事之秋、從中取利耳、

楊森

楊森爲川中宿將、精明幹練、富新思想、努力建設、前亦曾帶十萬大軍、現雖偏安一隅、仍爲各方所忌憚、每值多事之日、即有舉足輕重之勢、故各方均欲拉攏、以爲己用、楊亦虛與委蛇、各送秋波、藉獲厚利、最近川局劇變、彼即表示對各方保持和平態度、維護北道局面勢、同時又擴將所有五個混成旅、編爲二師二旅、極力補充軍實、可知其志不在小也、楊氏有如夫人十餘輩、穢嬌之數、爲川中軍人之冠云、

劉存厚

前曾耀赫一時、爲川軍唯一領袖之劉存厚、自經各方攻擊、退駐川北綏定各縣以來、已有數年、劉富保守性、歷年事變、彼均未嘗參加、雖不爲所重視、但亦幸得相安無事、劉遂力圖內部之充實、目下部隊已由一萬五千人、擴充至三萬人矣、新式武器、亦購備不少、惟人數既增、餉需困難、不得不另找出路、原擬藉口清剿川陝邊境匪徒、進佔陝邊各縣、旋又鑒於二十八軍圖甘之失敗、乃未敢冒險進行、現在川內既有機可乘、聞已有相當之聯絡與佈置、終期不已勞師旅而收漁人利也、此外尚有羅澤洲李其相李家鈺等、固皆有雄飛之圖、隨時隨地發動、以求進取者也、語云「一將成功萬骨枯」、所最可悲痛者、僅有我手無寸鐵之人民耳、

李鈺談視察經過

中央不久有調處辦法

(本報十五日南京電)李鈺十五晨回京、談赴掖後由劉珍年參謀處長李恒華、出城會見、先後面商二次、中央主張第一步須韓劉雙方先行停止衝突、第二步則磋商和平辦法、會商結果、韓劉均表示接受、在本人離開掖縣前、事實上雙方已停止軍事行動、惟烟台聞已有韓部少數騎兵開到、但亦未發生戰事、現該地治安、仍需東北海軍陸戰隊負責維持、第二步之和平辦法、目前尚在磋商中、據雙方表示和平可實現、范毓璜十三離掖、往萊陽視察、本人回京後、曾報告軍委林廳長、並謁何應欽報告、最近期內、中央當有調處辦法、至劉軍是否在最近期內調出魯境、劉表示如韓軍停止攻擊、中央若令調劉移防、可接受、若魯韓武力驅壓、則抵抗、

劉昨電京謂砲戰又作

韓軍已開抵烟台

(路透十五日北平電)今日接烟電稱、韓復榘之軍、已接管烟台、安然無事、據韓軍司令官聲稱、境內決無事變、外人之生命財產、自當妥予保護、

(本報十五日南京電)劉珍年電京謂、我師遵令停止軍事行動、敬候中央辦理、詎韓部復於十三晚、迭向我師掖城陣地進襲、並以重砲野山砲迫擊砲等、向掖城轟擊、並派飛機臨空偵察、惟自視察員離去後、韓部復敵夜未停、民衆及房屋、傷損無算、除電陳何部長特聞、並請中央迅施有效辦法、實行制止、

膠東戰事慘劇

兒孫被拉父老道哭

魯掖縣砲聲又大作

(本報十五濟南電)十四日夜、范毓璜偕張受鑄返濟、據談、十三日早由沙河經古峴至萊陽、點水溝頭視察、當日赴平度、十四日往膠縣、返濟、萊陽城內何益三仍時派便衣出擾、韓復榘前方在距萊五十里之水溝頭、現兩軍雖停軍事行動、余赴萊時、劉珍年曾先電何益三、但何未派人出見、余過昌里店子時、沿途父老環跪、聲稱兒孫被劉軍拉去、音信毫無、請設法、且號且哭、余返濟、已晤蔣伯成、並電軍部請示、或返京、或留濟、最近劉部二千餘人、由萊陽竄出、被人民自衛團困諸南山、韓十五日晨宴范張、

續貸美麥問題

財部派員來滬磋商

正式合同尚未簽訂

國府二次續貸美麥問題、前傳雙方合同、已於本月四日在廬山正式簽字、茲據探悉、四日中美雙方、在廬山所簽訂者、乃係草約、尚非正式合同、財政部長宋子文、昨已委派國府顧問楊格、來滬與美方駐滬代表續商辦法、茲誌各項詳情於後、

接洽經過 此次國府續借美麥、其動機係出於美國財政善後公司、因今歲美國各地、農物之豐收、較之往年、竟超出三倍以上、以致麥糧滿剩、無法傾銷、乃於八月間、自動電向我國政府、商洽續貸辦法、並經財長宋子文、召集與民食有關各方、會議研究後、認爲事實可行、當即電復美國財政善後公司、作更進一步之接洽、嗣於十月四日、在廬山召開度會議、討論續貸美麥數量及分批運華辦法、結果甚爲圓滿、於是即行簽定草約、至於正式合同、則尚須經財部美國顧問楊格與美國財政善後公司駐滬代表、再度會商後、方可簽字云、

楊格來滬 財政部美國顧問楊格、昨奉宋氏令、由京來滬、與美方駐滬代表商洽續貸美麥問題、據楊氏語記者、謂國府二次續貸美麥、其總數量大約爲四十五萬噸、價值美金一千二百萬元(約合華幣五千萬)、雙方草約、雖已簽字、但正式合同、則尚待續商後、再行簽訂、至於分批運華辦法、亦業經雙方商定、其第一批、擬於下月初、開始裝輪運華云、

無錫絲廠工潮將解決

何玉書等勸導調解中

工人定十七復工說

(本報十五日無錫電)今日上午、何玉書在鐵路飯店、召集絲廠資方、開談話會、下午絲廠同業公會開會、何玉書列席、勸導開工、同時絲廠工會、亦開會、李明揚張公任均列席、並訓話、工人方面、主張要求恢復勞資協約、李明揚勸用書面陳述、工會方面已允可、

(本報十五日無錫電)何玉書定明日上午、參酌勞資雙方意見、決定調解方案後、下午再開調解會議、全體工人、將於十七日復工云、

黃紹雄談

昨訪黃紹雄氏、據談、本年度長江一帶、收穫頗豐、故米價日賤、農民有破產之危、故最近中央向美借美麥、外間頗有反對者、實因米價低落、一方雖因收穫較豐之故、一方實因交通不便、有以致之、蓋吾國之粵桂各處、均有糧食不足之感、如果交通發達、則長江各產區之米、儘可運銷各該區域、而其數正處不足、美麥運華、正可以調劑吾國之民食也、查歷年外國米麥進口、年不過一萬萬磅至二萬萬磅之間、如果關稅改善、交通發展、決不致影響吾國之民食也、

蔡廷鍇出發前線

赴和溪指揮剿赤軍事

國軍進剿贛匪老巢

(本報十五廈門電)蔡廷鍇定今明日偕昨由港返漳之區壽年、出發和溪前線、指揮剿赤軍事、

(本報十五日南京電)軍部據南昌電訊、贛匪首朱毛等部、仍盤據興國、瑞金、雩都一帶、老巢、除由駐贛剿匪各部隊會攻外、蔣將派勁旅來贛協剿、

(本報十五日南京電)軍息、豫鄂皖殘匪、經痛剿後、餘匪向平漢路以西、應山以南逃竄、經衛立煌部迎擊、匪損失重大、現正圍剿中、

(本報十五日南昌電)五師蕭旅、十日克復橫峯、斃匪數百、將進剿匪根據地弋萬源、十八師率同保安隊、六日晨將在分宜縣屬南鄉爲分宜新喻峽江安福四縣匪窟之赤匪中心縣、搗毀無餘、附近設有紅色醫院、亦經肅清、聞傷匪因無人診治、致生蛆爛、死者甚多、省府以崇義尋鄔橫峯等縣、次第克復、決設收復縣區善後委員會、規劃進行、

(本報十五日青島電)十三日日照共匪、發生暴動、盤踞苗家村、安家大村一帶、民間槍械、均被繳去、約有千餘人、聲勢浩大、該縣當局、已電省報告、

(本報十五日漢口電)總部定二十五日召豫鄂贛皖四省公路會議、統籌四省鐵路事宜、已電令四省派員出席、並令蘇浙湘三省、亦派員列席、

審計院將添設第七廳

(本報十五日南京電)審計部將設第七廳、廳長人選、及經費問題、俟于右任返京後定奪、

京國貨展覽品審查結束給獎

(本報十五日南京電)京國貨展覽品、十五開始審查、十六結束、呈請實部給獎、

大鵬灣海盜刦輪經過

(路透十五日香港電)英船希立康號、此次乃由香港開往西貢、載客三百名、駛離香港未遠、乘客中之海盜、即出槍四起、無法與抗、無線電機、即經拆毀、船員與女客、均被拘禁一室、女客爲加拿大人與美人各一、某盜勇悍出衆、當羣盜離船時、該盜曾以所刦之首飾、交還婦女、希立康號、駛抵此間時、警察曾登船搜查、扣留被疑爲盜首之華人兩名、警署現信其一乃盜首而組織此次刦案者、在船投海之某富商、其同行之女、年僅九齡、

(本報十五日香港電)十四日又傳地厘丸亦被賊騎刦、十五日晨該輪抵港、爲警搜查、因警署據報、有二海賊由大中華輪乘該輪來港、會密電其船主防範、惟無違禁品搜出、

國營鋼鐵廠借款合同待簽

(本報十五南京電)陳公博以國營鋼鐵廠進行事、請已與財部接洽、宋財長允由中央銀行發行國庫券四千萬元、以德借款抵押、因德商喜望公司、要求中央銀行、於券背簽字、作將來兌款之擔保、該行以事無前例、特召董事會討論、已通過、正式簽定合同、尚需時日、地點將在京、故本人赴皖勘察地址、亦未定期云、

新造兩砲艦定期安放龍骨

(本報十五日南京電)海部擬續建撫甯綏甯兩砲艦、其形式大小如江甯海甯、設計告竣、十五部令發表該部彙代常次長李世甲爲監造官、曾國晟黃以燕等爲監造員、於十七在滬江南造船所安放龍骨、開始建造、

鐵部派員監視接收正太

汪文璣已首途

(本報十五日南京電)鐵部派參事汪文璣、監視接收正太事宜、即日首途、宣示部方意旨呈報接收情形、

夏斗寅請病假

(本報十四日漢口電)夏斗寅因大便血、十四日呈總部、續假七天、何成濬因勞舊病復發、醫言須施手術、故十四日中止赴陽新、在漢就診、

鐵部派員視察廣韶等路警務

(本報十五日南京電)鐵部以廣韶廣九廣三各線警署、尚未改組、及令派路警管理局督察處處長陳劍英等、赴各該路視察、路警情形、俾資改革統一、

拆屋發現藏寶

約值銀十萬元

(蘇州通訊)蘇城雷家巷、有馮氏老倉屋、傳係明代舊屋、近售與鄭某、由鄭包工改建祠堂、昨(十二日)於壁下發現錫箱一只、知爲藏寶、開視內有金鐲四雙、金羅漢八尊、金鍋片一具、金條二根、金戒子七八隻、玉鐲一副、珠花三朵、珠蝴蝶一雙、豆大散珠一盒、約值銀十萬以上、當被監工及衆泥水匠分散、馮氏聞訊、知其祖上在紅羊亂時窖藏、擬向鄭氏交涉、要求追回原物、或將涉訟云、

十人九痔

不可不治

不須求醫 不用刀割 用法簡便 非常靈驗

各大藥房均有出售

第威德痔瘡膏

國際聯盟調查團報告書(中文本)全文出版

實價每冊五角 月內特價四角

發售處 四馬路中市 黎明書局 卿雲公司 各地大書坊

上海市工務局

招標修建閘北光復路鋼筋混凝土駁岸工程

本局現有修建閘北光復路吳淞江以北鋼筋混凝土駁岸工程招商投標願承辦者可自即日起親至南市毛家弄本局領取圖樣章則及說明書(每份繳圖樣費五元)照章投標准於十月二十一日下午二時在本局當衆開標特此通告

上海市工務局通告第一五八號

上海市政府主辦

劉海粟歐游作品展覽會啓事 (申187)

劉海粟先生當代畫宗前於十八年二月銜教育部命赴歐考察美術其傑作爲法政府購藏於「亦特巴姆」國家美術院歐人尊爲「中國文藝復興之大師」茲爲紀念吾國藝術家選入法國國家畫院之榮譽並提高民衆美化而喚起國人毅之精神特爲舉辦歐游作品展覽會陳列傑作二百點敬請國人評覽

日期：十月十五日至三十一日每上午九時至下午六時

地點：上海英租界貴州路七號英士紀念堂湖社

四強會議日內瓦開會 德政府聲明決反對

認係列強之一種圈套 故使放棄其先決條件

(國民新聞社十四日柏林電)英法兩國政治之正式公布稱、英首相麥唐納及法總理赫禮歐、自經過倫敦談話之後、已同意於召集會議之需要、應照麥唐納原議、由英法意德四國在日內瓦集議云、今日下午、存英法商得同意後、即由英駐柏林代辦、訪問德外長牛賴資於德外部、詢問德國究竟有無接收此種建議之趨向、牛氏當即復以德國實萬難接受日內瓦爲會議地點、其理由已詳載以前之聲明書云云、德外長自答覆英代辦之後、至今有無變化、雖未深悉、惟今日閣議、爲時極久、蓋亦即因外長對於英國之新步驟及德國之所以必須拒絕之故、而有詳細陳述也、並據可靠方面消息、德內閣實已一致贊成牛賴資之政策、因德國雖不便明白堅執倫敦應爲集議之所、及會議地點應除倫敦之外擇一其他適宜之地舉行、如海牙洛桑等、均無不可、但德國若承認日內瓦之重新集議、則不啻自將以前之加入軍縮會議之條件推翻也、再則亦有謂軍縮會議之復在日內瓦集議、實係一種圈套、故使德國放棄其素主張之先決條件、而自後門步入會議室、故德國爲杜微防漸起見、實不便貿然加以同意也、

柏林態度堅決

(國民新聞社十四日柏林電)德外長牛賴資今日通知英大使、德國必須拒絕參加四國會議、因在軍備平等要求進行討論以前、德國決意避免與類似軍縮會議者接觸云、

(路透十四日柏林電)德政府對於四強會議之態度、爲若在各國未經承認德國軍備平等要求原則以前、遷往日內瓦、則不啻爲德國甘認屈服、因法國提議四國會議應在日內瓦舉行者、其目的在維持軍縮會議可以討論德國軍備要求之原則、德國對此實難贊同、今晚聞政府方面對於此事之態度、並未變更、德國對於以倫敦或其他各處爲開會之地點、均可贊同、但絕對反對日內瓦舉行、衆盼法國對於變更開會地點、可予同意、而德國之軍備平等之要求、亦可早日解決、俾德國重行加入軍縮會議云、

倫敦熱望消失

(路透社十四日倫敦電)今日唐甯街發表公報、略謂「今昨兩日、英首相麥唐納、法總理赫禮歐、及英外相西門等、共同討論英國所主張召集四國會議解決日內瓦軍縮會議發生之困難問題結果英首相與法總理、均認此項會議應由上述四國參加、其召集之地點、以日內瓦最爲適當、英政府已向德意兩國徵求同意、是項會議、應爲正式的並爲預備會之性質、其目的在設法促進國聯之軍縮會議繼續開會」云、聞當英政府向意德二政府徵求同意、時意政府立即贊同、但德國竟表示拒絕是項建議、以致令人大爲失望、按改爲日內瓦、但英官場認會議之地點問英政府之原議、係以倫敦爲開會地點、後乃題、並不重要、希望德國能不致繼續堅決反對、英閣員對於此次與法總理赫禮歐之交換意見、頗爲滿意、足證兩國皆有促進軍縮會議之誠意、並不能代行國聯或軍縮會議範圍內之事務、僅擬藉此解除目前軍縮會議所遭遇之難關耳、今日德內閣已贊成德國之拒絕以日內瓦爲四國會議地點、官場且認洛桑亦非開會之適當地點、現一般人不作四國會議終必舉行之希望、

波蘭否認要挾

(哈瓦斯社十四華沙電)外國方面發表消息稱、波蘭曾要求參加倫敦四强會議、並聲明如不能參加此項會議、則波蘭即將退出國聯會云云、但此間官場、對此消息、已切實否認、

每週國際大事述要(一九)

二一、一〇、八——二一、一〇、一五 (圓)

上星期之國際間、惟英法首揆在倫敦之會晤、爲最堪注目、日內瓦國聯大會附屬之各委員會、仍不絕工作、除行政院秘書長決定繼任人選外其他固無甚重要性、東京外陸海三省、協議調製對李頓報告書之意見書、業已完竣、川崎銀行劫庫案、要犯被獲、共黨陰謀、連帶發覺、警視廳大索嫌疑犯、內部之不安、正方與未艾、而陸軍省猶以五萬五千萬圓之鉅額預算、力迫藏省承認、增稅募債兩策、高橋與其僚屬爭持未決、國民更生政策、齋藤倡議於前、各政黨附和遊說於後、然國力凋敝、帑藏空虛、預算無以彌補、以致引起社會之不靖與左傾之活躍、此東京政府統治下之眞相也、茲請先述倫敦會晤、

英法首揆倫敦會晤

英人既以德國提出軍備平等要求因法人之一覆牒、與唐甯街之一文告、而未來之軍縮會議、已成殭局、乃發起召集倫敦五強會議、然德既冷淡於前、法又反對於後、不得不拋棄前議、以另闢蹊徑、此本月六日以前之情形也、然歐洲之政治安甯、繫於裁軍之告成、其經濟之繁榮、又繫於國際仇隙之消除、德國一日不加入軍縮會、各國之政治安甯與經濟繁榮、一日不可期、故英政府雖遭法德兩方之反對與冷淡、而轉圜之路、固未絕望、同時美國軍縮代表台維斯君、復僕僕於巴黎倫敦二都、週旋於麥唐納赫禮歐之間、外電雖傳其蒞臨倫敦、爲籌備召集世界經濟會議、與磋商海軍裁減方案之二重使命、然其拉攏英法、[illegible]因德國要求而起之糾紛、美代表團亦與有大力焉、至入本星期、而[illegible]前揆、乃得會晤直下、而有下述之發展、

其一、[illegible]

發出、雖其全文未予發表、而自其節要以觀、如謂德國準備參加公開會議、願與英法意美、忠誠合作、以謀裁軍問題之適當解決、如謂英政府所建議之列強談判、應與洛桑會議最後決議之精神相符合、如謂洛桑會議用以解決賠償問題之方式、應援引之於其他問題、以建立新局面、而恢復各民族間相互信任之願望、如謂英法政府拒絕德國軍備平等要求之覆文、不得用爲今後討論之根據、凡此云云、皆足見德國初未欲閉塞國際合作之門戶、倫敦空氣之轉佳、非無故也、法之覆牒、於六日發出、內容若何、未見發表、惟據巴黎半官消息謂、法政府在原則上、接受英人所提、必須有新努力以圖消弭列強異趨之建議、惟表示地點一層、有須商酌之處云、又傳倫敦官場於現已接到之覆文、認爲美滿、雖有異見、應不難融洽、德國所表示之意見、固不難[illegible]、而法國之願以日內瓦爲會議地點、亦非不可制服之障碍、則法國覆文、雖不[illegible]、而其措詞、當不難推測而知、此[illegible]法二國對英覆文而得成之新發展者一也、

其二、赫禮歐渡海晤麥克唐納於倫敦、因以交換英法間對於打開軍縮僵局之意見、而解決召集會議之地點問題、初英政府既不以德法之反對五強會議、而遽抱絕望、乃由其駐法大使泰利爾勳爵、邀請法總理赫禮歐渡海一行、冀與英相覿面會談、赫果允其請、於十二日閣議完畢後、啓程赴英、漏夜抵倫敦車站、次日上午、三次與英麥相及其重要閣員密議、並受東道主之歡宴、十四日上午、繼續談話、據事後雙方發表之公報而觀、則此次會晤之性質、爲非正式之談話、而非有若何具體決定之談判、爲對銷除軍縮談判所有障碍之方法、爽直的交換意見、而將應由國聯會與軍縮會所擔任之事項、逕由此次談話取而代之也、至談話結果、則爲商定英法德意四國、應在日內瓦會議、洽商因德國軍備平等而引起之難題、及關於軍縮總會重復開會之問題、此項會議、具有非正式與預備之性質、其目的在覓取可使軍縮會議尋常工作重切實進行之方法、聞意大利已有接受邀請之答覆、德國歡迎四國會議可召集之議、惟以英國對法讓步、改在歐陸開會爲憾云、此以英法首揆倫敦會晤而造成之新發展者二也、

此外、當赫禮歐未赴倫敦之前、法國軍縮新計劃、經閣議決定後、將由赫氏挾以俱行之消息、據德新計劃爲法陸長彭古與捷克希臘代表共同擬定、而贊成加入者有十六國之多、故不獨爲法國之計劃、且爲歐陸多數國之共同意旨、其主要點乃在軍縮與安全二者之間、樹立建設的連繫之新企圖、而以保障歐洲各國尤其法國之安全、爲軍備縮減之標準、並約定[illegible]保障[illegible]於二十年內、不得[illegible]方邊界之企圖、同時盛傳倫敦方面、亦將提出新計劃、以與法國計劃相對峙、其條件之尤主要者、爲準備給予德國軍備在性質上之平等權、准其置備與其他列強同樣之軍備、此二計劃、使誠提出、當於歐陸大局有甚鉅之關係、然在倫敦會晤時、初未見諸發表之公報中、意者將俟諸異日日內瓦之四國會議始提及之歟、

日本意見書之草定

李頓報告書發表已半閱月矣、各國文壇上之批評、或贊或否、不爲不多、然僅供讀者之瀏覽參稽、初無預其政府葫蘆裏之大計、蓋各國當軸、非屆十一月十四日國聯討論時期、皆未欲發表意見也、惟日本政府、自其請求國聯展期討論之時、已聲明將於其期間製定意見書、由其代表攜赴日內瓦、以爲報告書之對策、故自月初以來、東京外陸海三省、經一旬之聯合會議、已於十三日將此項意見書草定、據傳其內容大綱、一爲李頓報告書取材立場之不公允、二爲以和平手段解決中日間題、尤其滿洲問題、是屬空想、東京政府基此立場、分下列六項製成意見書、其荒謬無理、讀者自可領略、

㈠滿洲在歷史上、與中國本土兩立、不能視爲中國原有領土、

㈡九一八事變被視爲日本之計算行爲、日本絕對不能承認、

㈢以滿洲國獨立爲日本之策動、日本不能贊同此種見解、

㈣中國不能視爲有組織之獨立國家、

㈤抵制日貨、實在中國、不在日本之侵略政策、

㈥中國既非有組織之國家、當然不[illegible]

(未完)

法揆急促返國

(路透社十四日倫敦電)法總理赫禮歐、已於今日下午返巴黎、在離英前、彼稱、彼與英首相麥唐納及其他英閣員之談話、均極滿意、並稱「吾等均以坦白之精神討論一切、彼此均得滿意之結論、總之、余可謂結果極爲圓滿耳」云云、

(國民新聞社十四日巴黎電)法總理赫禮歐與英相麥唐納外相西門會商軍縮事件後、今日返自倫敦、巴黎人士赴車站歡迎者、不下數千、

國聯秘書廳組織 德國獨持異議

高級職員一國不佔二人 深恐爲法意二國所把持

(哈瓦斯社十四日日內瓦電)國聯會第十三屆大會、行將完結、如無意外、則明日即可散會、蓋政治上作用已盡也、惟其最後一次之集會、因高級人員問題之牽掣、未能舉行、八日以前、預算委員會、已指定十四人、組織分委員會、以求解決此項棘手問題、但至今尙未得到妥協、其困難之點、在德國昨日以來所取之態度、要求國聯秘書廳之各股主任人、同一國籍者、不得有二人、此種要求、如在第二委員會通過、則秘書廳法意兩國之高級人員、自國聯會成立以來、卓著勤勞者、皆將受其影響、十四分委員會、幹旋無效、乃於委員中指定三人、別求調解之法、即葡萄牙代表瓦斯蘪色盧、挪威代表漢蒲洛、及捷克代表奧巨斯基是也、

(哈瓦斯社十四日日內瓦電)國聯會秘書廳改組、暨高級人員人選問題、自德國提出抗議之後、情形尙無變更、十四分委員會、指定之三人裁判目下止、尙未收調和之效云、

鴉片問題演講

(路透社十四日日內瓦電)英代表杜格台爾夫人今日對國聯大會演講鴉片問題、詞甚動人、請各國從速批准一九三一年鴉片公約、謂鴉片之非法買賣與製造、使億兆人類墮落慘苦、非亟此毒完全掃除後、國聯不可稍懈其努力云、查一九三一年七月十三日簽字於此約者、計有二十八國、規定各國應估計麻醉品每年用於醫藥科學用途之額量、不得製造超過必要之限量、凡高根海羅英嗎啡等物、皆適用此約、

國際法庭兩案

(哈瓦斯社十四日海牙電)國際常設法庭、今日午前、在此間和平宮開庭、所審理者、如下列兩案、㈠[婦女夜間工作]公約之解釋、㈡丹麥與瑙威、對於格林蘭島之爭執、

德政府保農政策遭反響

限制農品輸入政策如不變 國家銀行將不再維持貨幣

(路透社十五日柏林電)德內閣倏然開會、考慮各處發來反對限制農品輸入德國計畫之抗議、國家銀行總裁路德亦有一函送交內閣、報稱路德來函、警告政府、苟不放棄限制計畫、則將不能維持貨幣之穩固、官場否認來函含有馬克不穩之意、但衆料政府將被迫至少暫時不實行限制計畫、查巴本政府欲博取農家援助故有限制農品輸入計畫、但實業界羣起反對、而鄰國亦有採行報復之揚言、且據該行九月份第一星期報告、金融狀況曾稍有進步、存金增二一八、〇〇〇馬克、黃金與外幣對於鈔票之比率、增至百分之二五、一、比上週增加百分之〇、九、

北愛暴動善後 內部增給救濟金

(路透社十四日貝爾伐斯特電)北愛內務部決計增給救濟金百分之四〇至百分之六〇、故總罷工風潮可望弭止、當局並准已罷工者照常復工、

但澤高等委員 繼任人選難解決

(國民新聞社十五日日內瓦電)但澤自由城國聯高等委員格拉維那伯爵逝世後、因選派繼任者發生周折、故今日決定暫以國聯秘書處但澤股主任賈斯汀攝任、以待該問題之解決、

軍縮小股會議席上 法代表語侵德國

謂德國警察係變相軍隊 比代表詰辯爲德國緩頰

(路透社十四日日內瓦電)法代表馬錫格里在軍縮會關於兵士之小股委員會私人集議時、謂德國警察乃德國武裝軍隊之一部、並出示照片、以表明德國警察置有架炮、聞者深以爲異、查德國近曾堅持任何大國不得在國聯高級職員中佔兩席以上、以致國聯秘書處之改組、現成僵局、德國此議使法意曾受打擊、故法德兩國關係、業已緊張、今又加以馬錫格里之言論、尤使法德感情愈劣、馬錫格里後又聲明、渠所引用者、爲德國官場資料云、

德法感情愈趨惡劣

(國民新聞社十四日日內瓦電)今日法國代表馬西利氏在此對於德國警察、大肆攻擊、馬氏散布許多宣傳品內、有照片及各國新聞記載之剪報等等、說明德國警察、有操演機關檢軍事訓練等情事、馬西利稱、此實爲破壞一九二五年德國與歐戰協約國間所訂立之條約、限制德國警察人數實力之舉、並謂就德國承平時防軍實力論、至少須連同警察十四萬人計算、或尙不至此數云云、馬西利發表此項議論之後、即有比利時代表和平主張者白魯克爾向之詰辯、大意謂現在各國警察、均已有軍事訓練機關檢操演等事、實不止德國一國爲然、蓋因現在各國普遍之暴動擾亂等等、不時發生、國家警察實不能不有防止之能力云云、比利時代表繼稱、爲今之計、惟有設法使德國加入國聯之軍縮會議、並給以平等之權利、俾得與諸列強共同討論云云、比代表發此言論、恐爲法代表所萬不及料者、

普恩賚老當益壯

仍在法參院候選者之列

(國民新聞社十五日巴黎電)法國選區三分之一、將於明日選舉參議院議員、此間政界中人、皆殷切以待其結果、前總理普恩賚、雖年已七十有二、體氣虛弱、而仍欲保留其議席、故亦在候選者之列、豫料左黨將稍得利、按參議院共有議員三百四十八人、任期九年、每三年另選三分之一、

審訊德政府控案

聯邦政府代表答覆法官 普魯士特派員任期職權

(國民新聞社十四日來比錫電)今日德國憲法訟案最重要之一點、爲聯邦政府代表對於日昨大理院之質問、已經提出答復、該答復爲普魯士特派員之繼續問題、必須普魯士確已依據該邦議會大多數組織政府後、聯邦政府始能將特派員撤銷、其餘一問題、即爲聯邦政府特派員究竟能否與普魯士邦新政府將一切行政工作平均分派、亦已提出許多調解方法、而聯邦政府之眞意、則爲特派員應有管轄警察及維持治安之權、至其此行政機關、儘可由新內閣擔任之云、

拿破崙一世遺書

奧大公運往柏林拍賣場 法政府擬備欵購回保留

(國民新聞社巴黎訊)拿破崙一世之遺書、前有付諸拍賣之說、頗引起一般法國人之注意、按拿氏一生、雖因其雄心勃勃、消耗其生涯之半於戎馬倥傯之中、而獨喜讀書、藏書極富、其書面均皮裝金字、加蓋印章、華美耀目、拿氏身後、爲瑪麗路約瑟、由巴黎運往維也納、轉輾易主、現爲奧國沙維亞陀爾大公所有、大公最近忽提議將此等遺書拍賣、運往柏林、經駐德法公使斡旋、乃暫停拍賣運、回巴黎、先陳列於近郊瑪爾美琮地方之約瑟后之宮殿中、法政府以此等遺書、於法國歷史上有巨大價值、且任其分散、與法國人之體面有關、前會決定由政府當局備欵買回、但以某項原因、此議又歸寂靜、大約將由法國民衆捐欵買回、俾此等遺書長存祖國云、

美參議員波拉 主張恢復銀貨幣

俾東方八萬萬人民 使用銀幣購買西方貨物

(國民新聞社十四日布爾伊達阿洲電)美參議員波拉、今晚在此間演說、謂世界上有東方八萬萬人民、須得使用銀幣、一如其三千年來使用之狀、蓋目下全世界經濟之衰落、多由[illegible]價跌落而起、欲求經濟之完全恢復、必先使白銀復得用爲金錢、渠之主張、並非欲行雙本位制、僅欲使東方八萬萬人民、即世界戶口之半數得以行使白銀、而購西方之貨物而已、渠以爲下屆政府、不論爲共和黨抑民主黨柄政、應即召集兩國際會議、一討論軍縮、一討論經濟問題、目下世界流通之金錢、不足以供商業之用、而過多之金錢、則耗費於軍備、故此兩問題、應出以堅毅決心、直接進攻、勿當顧及政治方面致受牽掣云、

菲督爲胡佛聲援

無線電演說 此羅斯福非那羅斯福 一共和黨一爲民主黨

(國民新聞社十四日芝加哥電)今日共和黨全國委員會發表、菲律賓總督羅斯福、將於二十六日上午七時(馬尼拉時刻)就無線電演說、轉播美國、爲胡佛總統作競選運動、料屆時遠東中國日本等處、亦可聆悉、聞共和黨全國委員會、本擬請羅斯福回國、爲胡佛總統運動、菲政界因羅氏返島未久、不欲其離菲、故改爲在菲演說、播送美國、按菲島總督羅斯福、爲美故總統羅斯福之公子、而民主黨候選總統紐約州長羅斯福、則另爲一人云、

日本司法當局 取締激烈思想犯

全國司法官吏聯席會議 對左右傾運動嚴厲取締 學生左傾愈趨尖銳化

(華聯社東京通訊)日本全國各控訴院及地方裁判所、鑑於國內激烈思想流行、左傾與右傾運動、日趨於激急化、社會秩序、大爲動搖、職責所在、特於本月十日上午九點半、在司法省大會議室內、開各判事檢事聯席會議、出席者、有東京控訴院赤羽裁判長以下判事六十名、同上熊谷檢事以下檢事六十名、殖民地法官十名、司法省小山法相以下各局課長、裁判所方面、林檢事總長、小原控訴院長以下各長官、計百三十餘名、先由小法相訓示、謂最近不惟左傾思想犯罪增加、法西斯蒂右傾思想犯罪、在激急增加、此兩種思想、均使社會民心不安、負責直接取締諸位、宜就專事項研究思想犯罪、適宜取締、以達到撲滅思想犯罪之最後目的云、司法官當局、特別注目左右傾思想及左右傾運動之取締、其中左傾共產主義思想、及共產運動、尤爲當局所注目、政府爲防止共黨運動之發展、不惟動員司法關係之檢事員、於當日並動員資產階級社會學者高田保馬、哲家紀平正美、政治學家蠟山政道講演、援助司法當局、以達到取締思想犯罪之目的、

世界新聞社云、據日訊、日本學生之左傾運動、一年來、被檢舉者甚多、據文部省最近調查、去年四月至本年三月一年間、關係學校數共一百四十八校、處分學生數八百六十七人、其中約三百人案情重大、經完全革除學籍、永遠禁受學校教育云、

日政府積極準備 詩家谷博覽會

日本館建築費三千萬元 陳列品中有所謂日滿關係者

(電通十五日東京電)日政府對明年在芝加哥開會之萬國博覽會、考慮日美親善之意義、決定參加陳列日本商品、該博覽會之日本館、由宮本岩吉設計、建築經費三千萬元、爲鑲食式、非常壯麗、出品物以表示日本文化之美術工藝學術品爲主、兼陳列對美主要輸出品、以爲誘致外客之資、又依發起者方面之希望、並出日滿經濟關係之品、

緬甸縱釋政治犯

革命怒濤所波及 囚徒充斥於獄中

英屬緬甸、感於弱小民族獨立之潮流與鄰邦印度革命之影響、年來革命運動、風起雲湧、但因受英督之監視、消息不易傳出、致世界鮮有知其革命工作者、近見荷屬各報、載緬民縱囚一事、可以推測其革命之烈、[illegible]告、是年爲監獄最不景氣之年、全國監獄莫不有人滿之患、曾因叛黨太夥、英政府不肯株連壓迫、被捕者僅分別處以較輕之徒刑、第一九三二年、各地監獄、均告人滿、總計全國有中央監獄九所、縣監獄五所、[illegible]二所、[illegible]犯爲一萬九千三十八人、今歲則更加多、因於八月十五日、決定將老弱罪輕之犯人、以及政治犯人、共二千餘名、一律縱去、其他因上訴放出者有一九一八人、刑期滿者、九千二百六十六人、減刑釋出者九千九百九十九人、願作工者、五百二十四人、亦送往卜不來地方作工、(即無期徒刑作工之地)、送入神經病院者十人、正法者一百十二人、死者一百九十八人、越獄者三人、

英倫汽車展覽會

陳列八國車輛延袤五哩 價值最高至六千五百磅

(路透社十三日倫敦電)第二十六屆夏令配克汽車陳列大會、今日開幕、觀者甚多、將來成績必佳、英皇昨購英製新式汽車一輛、藉示提倡、陳列各車、佔地約長五哩、共值二百萬鎊、計有英法德美意比西班牙加拿大八國車輛、價值自一百鎊而六千五百鎊不等、英國出品有機械簡單經濟美觀之趨勢、陳列各車中有極新奇者、亦有設有特別裝置者、

戒酒醫院落成禮打銷

捐欵人因案被控 紀念堂命名着汚

(路透社十四日倫敦電)倫敦國民戒酒醫院之新屋、近市告成、其建築費大都捐自般蘇爾家、故新屋命名般蘇爾紀念堂、再薩繆爾般蘇爾之姊、亦爲一八七三年創設該醫院之發起人、該醫院董事原定本月二十七日舉行新屋落成禮、今因般蘇爾兄弟二人被美國控訴侵用公司賬欵、世人屬目、故落成禮已無期展緩舉行、

探險家技癢跌斃

不死於最高峯 偏死於金字塔

(哈瓦斯社十三日開羅電)蘭(名)赫特龍姆(姓)氏、係德美兩國合組探險團團員之一、蘭氏前會作攀登喜馬拉雅山南嘎巴爾罷峯之企圖、頃返歐洲、道出此間、作金字塔之遊、蘭氏見奇峯大金字塔、不覺技癢、謀採升塔頭、不意失足墜地而斃、按南嘎巴爾罷峯、高度在八千米達左右、而金字塔、則高僅一百五十米達、蘭氏不死於彼、而死於此、誠所謂死不得其所云、

北愛暴動餘聞

共黨領袖執紼 被警拘押逐出

(路透社十四日貝爾法斯特電)共產黨領袖、前充英國運輸總工會會長之多瑪斯曼、今日抵此、爲近在擾攘中被殺之同黨執紼、警察旋拘留之、因其欲到失業者演說、恐將釀成擾亂也、今晚警察將其人押登輪船、送返利物浦、查多瑪自一八八一年與工團運動有密切關係、一八八五年加入社會[illegible]、內有一九二七年發行「中國見聞」、及「萬國社會黨運動史」、「一九二一年之俄國」等書、

倫敦市中匪氛

首飾店被闖劫

(路透社十五日倫敦電)今日午後、倫敦斯特蘭街某首飾店、在行人不絕之時、被二匪搶劫、一人擊碎玻璃窗、一人攫取若干首飾、迨店夥呼警時、而匪已入橫街逃去、

雲石一條出土

係羅馬古代官報

(國民新聞社十五日羅馬電)今日搜求古物隊在羅馬古港沃斯蒂亞地方、掘出雲石一長條、上有文字五十行紀公元第紀一世紀亞台魯斯帝在位時之時事、該隊領袖加爾柴敎授、現信此石及羅馬古代官報之片段、現望續得他石、則可考知蒂亞斯時代之歷史與風俗、

希臘閣潮重起

人材內閣不成 總統稱將辭職

(國民新聞社十四日雅典電)今日希臘復起嚴重閣潮、王黨領袖泰選利士、拒絕加入全國人材集中內閣、希總統瑞米士、則認此種內閣爲穩渡目前難關唯一可能性、苟各政黨領袖、不能同意組成、則渠將辭職、以謝國人、

羅馬尼亞外相 覲王討論政局

(國民新聞社十五日羅京電)今新任外相鐵杜萊斯克、今日覲見羅王、討論政局、歷兩小時之久、明日首相外相將同時覲見羅王、會商內政外交等事、

英皇儲

遊覽漢堡一日

(國民新聞社十三日漢堡電)英國皇儲威爾斯親王及其弟喬治、昨日於其自瑞典丹麥歸英倫途中、路過此地、留駐一日、以便觀賞漢堡風景、漢堡市長彼縣森氏、及當地紳商、有設宴歡迎等舉、[illegible]日午刻、仍乘飛機返[illegible]

荷蘭增稅

遭下院否決

(國民新聞社十三日海牙電)荷政府提出[illegible]

萬國運動會第一日

英國包辦各項賽跑
中華得標須苦戰
專靠聚沙成塔做市面甚爲吃力
湯斯萊蹩脚後美國隊一落千丈
女子均打破全國紀錄

上海萬國運動會、昨日下午在中華田徑場開幕、觀者踴躍、精神熱烈、在萬衆鼓掌之大遊行後、鳴槍作百米處女賽、中美英俄日五國男女健兒、各盡智勇、奏其妙技、田賽徑賽、俱屬成績燦爛、女子賽三項、均破全國紀錄、更爲生色、本年美國隊因湯斯萊之傷足退步、實力大減、其地位已被英國取而代之、而成中國最危險之勁敵、核計昨日收穫、中國僅以二十四分佔先英國三分、蓋英國於賽跑方面、人材濟濟、短程長程、幾有包辦之勢、而中國則全恃「括地皮式」之零碎得分、聚沙成塔、雖云比較普及、然欲奪取錦標、似覺十分吃力也、今日下午二時起、非協力同心、苦戰不可、

記者昨夜用盡腦思、羅着軍事地圖、作一精密之計算、如中國幸而得錦標、所勝亦不過在四五分之間、其比例大略在「八十七八分對八十三四分」模樣、因兩種接力、英國可操必勝、倘不幸而敗、則英國勝中國之分數、亦至多約如上數、此項預言之驗與不驗、且待事實分明、華選手其各勉之、

俄國頗見景氣、日本亦稱不弱、雖各分割我之血肉、然本屆五國、能在比較平均之形勢中、爭逐奮鬥、造成緊張之局、互激勇氣、感動四座、誠一極好之景象、蓋一面倒之形勢、實至乏味、而少意義也、此點足促大會收極大之成功、

▲游行盛況

下午一點三刻、全體職員選手、列隊遊行、麥令斯軍樂隊冠於前、職員隨其後、次爲女運動員、再次則爲英、美、日、俄四國選手、中華代表以地主關係、殿後跟隨、以示禮讓、全體隨着軍樂之節拍、快步齊進、四座掌聲、高衝雲霄、其時「開末拉」一齊工作、爭攝盛影、繞場一週後、友聯廣播電台、即放出「男子百米預賽、第一次預備」之聲浪、戴戟司令、雙目炯炯、直看至節目完畢、始偕郭德華而返、

▲預賽成績

㈠一百米兩組

第一名	第二名	第三名	成績
華拉特(英)	王季淮(中)	勃倫根案(英)	十一秒三
赫斯脫(英)	郝春德(中)	彭廣新(中)	十一秒三

㈡高欄三組

第一名	第二名	第三名	成績
蕭鼎華(中)	赫特生(美)		十七秒
華拉特(英)	陳　陵(中)		十六秒四
白羅克斯(公)	哥哭夫(俄)	台維斯(英)	十九秒一

㈢二百米兩組

第一名	第二名	第三名	成績
傅金城(中)、赫斯脫(英) 並第一	耶拉許斯(美)		廿三秒三
羅立斯透(英)	史密斯(英)	阿金生(公)	念四秒

㈣中欄兩組

第一名	第二名	第三名	成績
陳　陵(中)	哥哭夫(俄)		六十秒六
陶英傑(中)	白羅克斯(公)	郭智新(中)	六三秒六

㈤四百米兩組

第一名	第二名	第三名	第四名	成績
伊格爾斯(英)	史密斯(英)	塞頓(美)	關長發(中)	五二秒二
史派歐(英)	曾榮忠(中)	何德寶(中)	勃立琪(美)	五五秒

▲小試鋒芒

〔一百米〕開宗明義第一章之百米預賽、分兩組、每組取三名、英國華拉特與赫斯脫二氏、各得一組第一、成績俱爲十一秒十分三、中國王季淮與郝春德、均各佔一組之第二、彭廣新因偷跑一次、不免膽小氣餒、致列第三、

〔二百米〕第一組傅金城與英國赫斯脫二氏、以念三秒十分三、拚成「台特希脫」(Dead heat)即並第一、賽馬有趣、最後數十米間、二人並肩而進、步伐整齊、四座空氣之緊張、得未曾有、迨破終線、竟不能憑肉眼分其前後、另一組羅立斯透以念四秒入選第一、不免相形見拙、王季淮郝春德二人、爲聚精會神、而以全力對付跳遠起見、皆實行放棄、

〔四百米〕此賽又是英國吃菜、伊格爾斯以五十二秒五分一、打破去年湯斯萊之五十二秒五分四、不出本報猜測、第二名史密斯、亦一英國選手、第二組又是英國史派歐第一、但時間較弱、爲五十五秒正、美國塞頓與勃立琪斯、及中國關長發、曾榮忠、何德寶、用盡九牛二虎力、幸告及格、差強人意、

〔高欄跑〕分三組、每組取兩名、第一組蕭鼎華第一、時間十七秒、無甚競爭、智裕於最後三欄、被美國赫特生超出、實屬意外、第二組出一意想不到之大冷門、即英國之華拉特以十六秒十分四、打破我全國紀錄是也、陳陵[illegible]

▲短兵相接

欄間踢倒兩欄、不敢放步追逐、以防取消資格、故僅列名第二、第三組由公開賽員白羅克斯嘉話以踢倒三欄、時間十九秒十分一、平平而已、此組陳陵、半途而廢、至爲失望、

〔中欄跑〕第一組俄國哥哭夫先聲奪人、領前衝放、但未及百米、陳陵頓顯功夫、用大力式之步伐、一躍爭先、直放到底、以六十秒五分三、平等全國紀錄、第二組情形相同、公開組之白羅克斯、領路凡三百米、陶英傑牙根一咬、勢如奔馬、以六十三秒五分三、勝白氏多米、

〔千五百米〕是賽全是英國之市面、其他各國俱未能染指、我國藏家樊雖於最後拚足老命、趕出數人、一度居於第四、然至尚餘五六十米左右、卒被英人葛林追過、失去寶貴之一分、殊爲可惜、起步後、肯乃台領袖羣流、計達三圈、至第四圈、蘭克夏健兒白煞脫、由第三之位置、奮動中、衝佔前茅、以四分二十一秒五分二之優異紀錄、榮膺冠軍、而得大陸報之銀杯、將去歲塞頓四分二十九秒五分二之時間、縮減達八秒之多、第二名瑪爾、相距約十米、第三名肯乃台、落後又約六米、葛林則去肯氏較遠矣、此項成績、我國除于希渭外、一時尚無出其右者、

〔擲鐵餅〕俄選手米洛諾夫、身材高大、轉體得法、姿勢之佳、可稱無雙、名列首選、理所當然、成績爲三十四・八九米、較其在白虹對抗賽中所作之三十五・五四米、已退步多多、蓋亦得訣與不得訣耳、第二名美國華米克、轉體姿勢、亦屬上流、但最初數擲、未見得法、直至最後一試、始以三十四・七四米、擠上兩名、中國健將冷培根、在上週預選時、原有三十五・九一米之成績、就昨日之結果、論理應坐第一席、祇以臨陣心慌、未能得心應手爲憾、最後數試、雖云表演較佳、然亦僅能以三十三・八〇米、佔一第三寶座、第四名爲俄國莫托夫久、全靠蠻力作成三十三・六五米、是賽俄國一脚取得六分、

〔急行跳遠〕一開場、中華聲勢赫赫、盛氣壓人、旗桿上即懸着青白旗三面、「穩」「多」「得利」、威[illegible]、此時之順位爲㈠王季淮六・四九米、[illegible]六・三一米、[illegible]之赫夫雷、果也、赫氏於第五次試跳、竟以六・四九米、與王季淮並駕齊驅、按世界規則、理宜決分先後、法定之試跳既畢、王於例外之一跳、在萬衆熱烈吶喊下、鼓其英勇、作成六・六七米之燦爛成績、奪得程貽澤之獎杯、赫夫雷則反退步、赫乃列第二名、第三四名爲郝孫二氏、但王之正式成績、仍當以六・四九米作算、中國一舉擒八分、全場歡聲雷動、軍樂吹奏、去年以六・四六米得第一名之史璜克、名落孫山、

〔急行跳高〕結果未出吾人期望、凌鴻昭、畢竟仍得第一名、成績爲一・七一五米、在巡捕運動會造五呎十一吋之日本古川選手、卒被凌氏吃癟、綏子願或竟獲第三、深可慶幸、老將吳錦祺屈居第四、則不免遺憾耳、

〔四百接力〕「英國多跑腿」、本報昨已預資料告觀衆、除各項賽跑佔絕對之優勢外、四百米接力、中華隊自覺比較有望者、竟亦被其壓倒、此乃實力不濟、非戰之罪也、然相距亦極幾稀、英國隊之時間爲四十六秒十分二、去年作成四十四秒十分八之美國隊、本屆非特望塵莫及、且連位置亦未挨進、至勝敗異、第三俄國、四日本、英國陣勢如下㈠赫斯脫㈡華拉特㈢勃倫根案㈣羅立斯透、中國隊之支配、㈠王季淮、㈡彭廣新、㈢傅金城、㈣郝春德、跑來極好、接棍尚不差、惜王季淮發脚稍形落後、差就差在這一點點、第二人彭廣新趕出俄國、向英國華拉特實行甲乙丙丁主義、造成絕好之緊隨局面、無奈傅金城與郝春德二人在接棍時、稍有「男女受授不清」之弊、終以數米之差、屈居第二、此賽爲昨日全部節目中、最興奮而最精彩者、

跳高首名 凌鴻昭(中)

千五百米第一 白煞脫(英)　(王開照相)

▲女子戰況

〔急行跳遠〕是賽接戰最劇、去年冠軍美國白乃德姑娘、以四・六四米超過去年本人之四・五九米、詎知強中還有強中手、莊銘箴小姐、卒以四・六五米、一生的優先、壓倒白姑娘、創全國新紀錄、爲大會生色、密絲湯姆生(英)、前之第三(四米五〇)小妹妹錢行素、用盡吃奶氣力、以四・三五五米、爭得第四、

〔急行跳高〕去年造一米三八之白乃德、今年仍居首席、成績一・三九米、進步一生的、亦一全國新紀錄、莊銘箴苦戰得第二、壓倒湯姆生與M開梨、

〔四百接力〕中華四女士之佈陣如下、㈠莊銘箴、㈡陳寶璇、㈢劉靜芳、㈣錢行素、抽籤結果、中國居內圈、英國居中、美則在外當、參戰者即此三隊、起步後、錢行素一馬當先、脚頭爽快、其餘三人、亦始終努力、接棍亦佳、一路衝放到底、掌聲有如雷鳴、結果以五十六秒「弗拉脫」打破全國紀錄達七秒五分一之多、可謂大破而特破、勝第二英國隊多乘、美國隊則黃包車一輛、拉在後面、

▲各國形勢

計分採五三二一法、接力跑則「六指頭打巴掌、到加二奉贈」、茲將第一日男女兩組各國得分、表於后、

▽男子組

位	千五	跳高	鐵餅	跳遠	接力	總分
㈠中國	〇分	八分	二分	八分	六分	廿四分
㈡英國	十一	〇分	〇分	〇分	十分	廿一
㈢俄國	〇分	〇分	六分	〇分	四分	一〇
㈣美國	〇分	〇分	三分	三分	〇分	六分
㈤日本	〇分	三分	〇分	〇分	二分	五分

▽女子組(非正式)

位	跳遠	跳高	接力	總分
㈠中國	六分	三分	十分	共十九分
㈡美國	三分	五分	四分	共十二分
㈢英國	二分	三分	六分	共十一分

▲今日節目

㈠一百米	二點
㈡女子五十米	二點十分
㈢推鐵球	二點十五分
㈣四百米	二點五十五分
㈤高欄	三點〇五分
㈥女子一百米	三點十五分
㈦撑竿高跳	三點二十分
㈧一萬米	三點三十分
㈨擲標槍	三點三十五分
㈩一千六百米接力	四點十五分
⑪二百米	四點三十分
⑫三級跳遠	四點二十五分
⑬中欄	四點四十分
⑭八百米	四點五十分
⑮八百米接力	五點正

▲獎品一覽

捐贈者及品名	項目	支配
吳鐵城大銀杯	團體錦標	一
戴戟銀盾	團體錦標	一
戴戟銀盾	個人錦標	一
程貽澤銀杯	跳遠	一
俄僑體育會銀杯	跳遠第二	一
大陸報銀杯	千五百米	一
北極電氣冰箱公司銀杯	百米	一
美通汽車行銀杯	二百米	一
中國電氣公司銀杯	四百米	一
中國電氣公司銀杯	跳高	一
程貽澤銀杯	八百米	一
甯紹公司銀杯	一萬米	一
程貽澤銀杯	一百十米高欄	一
程貽澤銀杯	四百米高欄	一
華安合羣保險公司銀杯	鐵餅	一
程貽澤銀杯	撑竿跳	一
王開照相館銀杯	三級跳	一
時新公司銀杯	十六磅鉛球	一
華安合羣保險公司銀杯	標槍	一
皮洒來氏銀杯	女子五十米	一
時新洋行銀杯	女子百米	一
程貽澤銀杯	女子跳高	一
徐振東銀杯	女子跳遠	一
譚雅聲銀杯	千六百米替換	四
譚雅聲銀杯	八百米替換	四
譚雅聲銀杯	女子四百米替換	四
潘澄沙末氏銀杯	四百米替換第一	四
程貽澤銀杯	拔河優勝隊	一
俄僑體育會銀杯	拔河優勝隊長	一

▲市長給獎

今日下午、准二時開始決賽、大會名譽總裁市長吳鐵城氏、將到場指揮一切、並發給獎品、公共租界外國巡捕、今日加入拔河表演、頗爲有趣、當能提起觀衆之胃口、

戴戟與郭德華二氏到場時與沈嗣良合影(中國新聞攝影社)

▲開幕之先、淞滬警備司令戴戟氏、財政外交部祕書郭德華氏、連袂蒞臨、大會總裁判沈嗣良氏、趨前相與握手、攝影紀念、迎入來賓席、貯談有頃、戴司令致意沈氏、轉告中華健兒、努力前程、奪取錦標、熱情懇切、美意拳拳、健兒今日應要倍加努力、以副戴司令之厚意、戴郭二氏、在場參觀、自午後一時起、直至傍晚閉幕止、始相偕離塲、足示熱心、

花花絮絮

▲昨日開幕式之遊行、麥令軍樂隊領導當前、吹奏嘹喨雄壯之進行曲、大會中西職員繼之、英美中三國女選手隨後、次爲英美日俄選手、而中華選手殿後焉、各隊健兒、莫不精神活躍、全塲觀衆掌聲雷動、中西各職員之步伐、尤見整齊、不減昔年身與角逐時之威風、英美選手、則依軍隊式之進行、惟我中華隊員、因有穿運動上衣長褲之不整齊、殊失觀瞻、

▲昨日若熱、爲涼秋之奇怪天氣、午后二時左右、忽降陰霾四合、陣雨下降、時正各健兒爭奪鐵餅決賽時、又女子跳遠、亦方于是時爭短長、惟雨絲較密時、則皆奔避於籃球房中、是爲女子之能耐不如男子處、

跳遠第一王季淮之姿勢㈠(中國新聞攝影社)

跳高姿勢美之莊銘箴名列第二跳遠創全國新紀錄

男子決賽成績

項目	第一名	第二名	第三名	第四名	成績
千五百米	白煞脫(英)	瑪爾(英)	肯乃台(英)	葛林(英)	四分念一秒五分二
鐵餅	米洛諾夫(俄)	華米克(美)	冷培根(中)	莫托夫久(俄)	卅四・八九米
跳高	凌鴻昭(中)	古川(日)	顧彧(中)	吳錦祺(中)	一・七一五米
跳遠	王季淮(中)	赫夫雷(美)	郝春德(中)	孫惠培(中)	六・四九米
四百接力	英國隊	中國隊	俄國隊	日本隊	四十六秒十分二

女子決賽成績

項目	第一名	第二名	第三名	第四名	成績
跳遠	莊銘箴(中)	白乃德(美)	M湯姆生(英)	錢行素(中)	四・六五米
跳高	白乃德(美)	莊銘箴(中)	M湯姆生(英)	M開米(英)	一・三九米
四百米接力	中國隊	英國隊	美國隊		五十八秒

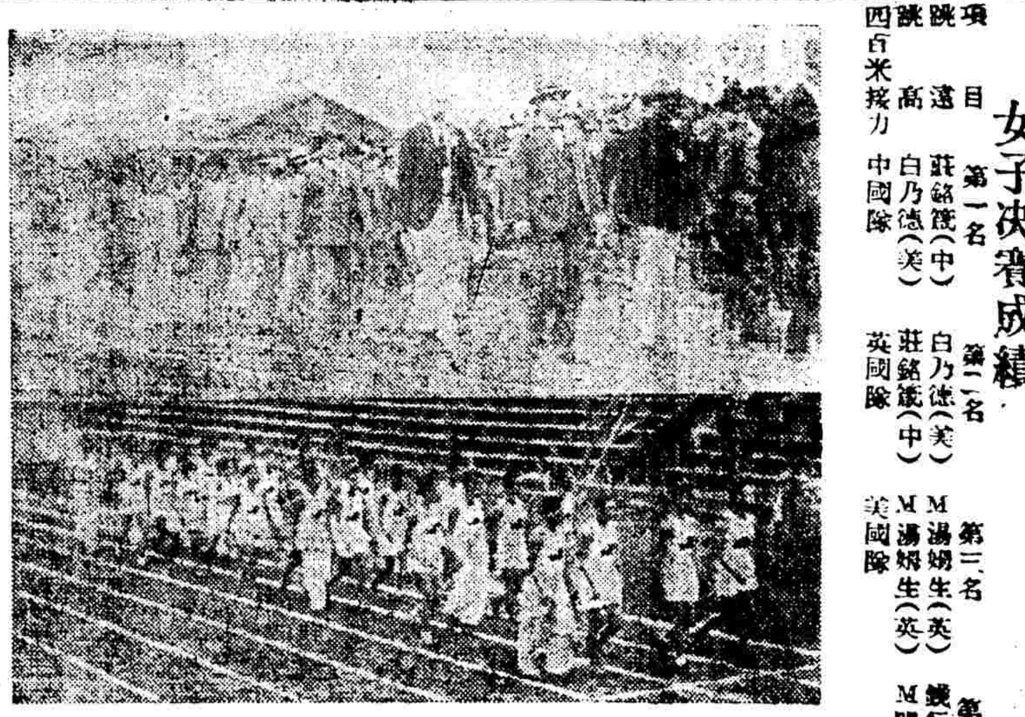

開幕禮之遊行 (上)大會中西職員(下)中華隊男子選手(中國新聞攝影社)

暨南痛擊蘭克夏
以七與一之比雪前恥
優游四對七敗於法商

西人足球會甲組賽、暨南昨以七比一大敗蘭克夏於逸園、一雪前次友誼賽一比二失敗之恥、上半時五對〇、下半時二對一、另一甲組、優遊以四對七敗於法商、

暨南大勝 暨南健兒勇敢善戰之威風、不遜往年、蘭開夏上半時陣線紊亂、失漏極多、故爲暨南威脅成一面倒、下半時較有精采、反攻機會、雖不及暨南之多、然在緊張的肉搏戰中、亦時予暨南以恐慌、其所獲一球係十二碼、

▲暨南隊
謝全和
江善敬　顧尚勳
梁樹棠　徐亞輝　莊世鴻
劉祖侃　陳鎮和　羅海光　梅洪寶

▲蘭開夏
海爾姆
威廉姆士　麥克都惠
台維斯　律却　拔遜脫
佐特士　巴恩斯　勞頓　司巴　利特　基茲

開始不三分鐘、天公忽然下雨、秋草滿佈珠露、奔跑因之大受阻碍、雙方接觸未見劇烈、不久雨過天清、暨南逐開始反攻、東閃西擊、勢若萬馬奔騰、在七分鐘時、陳鎮祥得劉祖侃之援助、離敵門十碼處、將球射入網窩、紀錄既開、暨南更形活躍、忽然掉的一聲、斬將搴旗、威迫愈烈、蘭開夏二次受創、劉祖侃又建功而返、軍心搖動、至演成麥克杜惠之倒戈、成三比〇、不到一分鐘、小黑炭西馬衝陣、施其硬準之脚頭、海爾姆心慌脚亂、撲個空當、再加一球、至最後五分鐘、羅海光不甘落後、亦攻進一球、上半時遂成五比〇、棒棒過後、梅洪寶因上半時捨身衝鋒、左目受傷、故暨南初以十人應戰、蘭開夏見有機可乘、幾度猛攻、暨南屢中其險、但天不同、武場威時時候、獨自盤球衝過怕地不怕的小黑炭、在敵人綴敵衞二脚傳中、小小黑炭(鎮祥)候準一脚、打破敵門、惜裁判員判作越位、氣得小黑炭雙手摸着頭腦亂搖、落下梁樹棠變用肘阻制敵人前鴻、虞却邀賜十二碼球、遂成一比五之紀錄、此後相持多時、梅洪寶得鎮祥之助、獨眼瞄準、一腳中鵠、後來羅海光乘敵人疲倦無抵抗之時、造成七比一最後之局面、於是暨南在千餘觀衆之歡呼聲中、高唱凱旋歌而返、

優游受挫 返老還童之優遊隊、初次出馬、以三比七和西人、其實力固非薄弱、然昨日再戰法商隊於棒球塲、全隊合作、似不如上次之佳、何者輝鳴笛接觸、法商進攻頗烈、朱孖勇冠三軍、監視敵人、極爲嚴厲、激門移時、毛鴻貴一脚還傳、胡有成帶球闖入敵陣、包白脫頭頂不遠、朱琛趕到衞線、再傳與奚巧生、奚衝過敵內網、法隊短送於蕭小培、一心有不甘、柯萊脫與師犯境、朱琛被圍、雷及兒進至罰球區域內、建一功、法隊在一比一之後、又進一球、蕭小培圍與心切、後氣焰極盛、柯萊脫、法凡笑先、立刻還他顏色、上半時於時告終、再戰經起、柯萊脫隅勇無倫、連進兩球、巴煞脫加上一雯、蕭小培怒氣填膺、得胡有成之輔送、遇敵一球、沈柏貴不辱使命、又陷一陣、法凡笑於最後又獲一球、優遊遂以四對七見挫、

▲法商隊
福馬　禱孝　的立司　C　格R
雷友兒　拉遜　柯萊脫　潮奇司　法凡笑　巴煞脫　文脫

▲優遊隊
梁官
沈錄耀　鄭志雲
毛鴻彬　朱琛　佐繩武
沈柏貴　蕭小培　胡有成　奚巧生　朱生發

▽戰績一覽

成脫夏	勝	西人隊	甲	六比〇
法商會	勝	優遊隊	甲	七比四
暨南隊	勝	蘭克夏	甲	七比一
威脫夏	勝	西捕隊	乙	二比一
資塔隊	勝	聖約翰	乙	五比〇
軍輪隊	勝	臘克斯	乙	四比三
滬江隊	勝	測量隊	乙	七比六
聖芳濟	勝	星光隊	丙	六比二
華捕隊	和	東光隊	丙	一比一
葡萄牙	和	德律風	丙	五比五

▽今日秩序

東華隊	對	臘克斯	甲	逸園
西捕隊	對	英海軍	甲	跑馬廳
震旦隊	對	聖芳濟	乙	震旦
嶺南隊	對	伊令隊	乙	棒球塲
軍醫隊	對	西人之乙	乙	跑馬廳
華樂隊	對	沙穀爾	乙	虹口三
猶太隊	對	育青隊	乙	虹口二

今日逸園足球大比賽

今日爲西聯甲組賽、票價分兩種、南看台、大洋五角、北看台、大洋一元、凡購南看台票者、祇可由西愛咸斯路門口入場、購北看台票者、祇可由亞爾培路門口入場、執有贈券者及球員職員等、祇可由拉斐德路門口入場、

東華隊對臘克斯
◀准下午三時正開賽▶
◀一點半鐘即可入場▶
注意　南北看台座位不能臨時改換

教部積極改進體育
定期召集體育委員會
討論關於體育諸要案

教育部朱部長積極注意體育、業於本年八月間召集全國體育會議、議決國民體育實施方案、即將公布施行、在全國體育會議閉會後、復積極籌組體育委員會、延聘張伯苓郝更生吳蘊瑞等十七人爲委員、現以關於體育上許多重要問題、亟待諮詢各委員之意見、以便實施、已決定於本月十九日、召集第一次委員會議、茲以現距開會日期已近、十四日由社會司高司長、召集本司人員、先開籌備會議、當場議決要案甚多、其最重要者、㈠交議事項、各級學校體育課程標準委員會案、㈡組織體育教材編製委員會案、㈢調查鄉村體育方法案等、㈣籌備全國運動會案、㈤會期已決定爲本月十九二十兩日、必要時得延長一日、㈥會址在教部禮堂樓下、㈦午餐由部招待、住所指定中央飯店、㈧遠道及京外會員均分別致送旅費及食宿費、㈨請參事處及關係司屆時派員列席、㈩請部長派定會場祕書及幹事等、此外同時議決關於發展社會工作辦法等多種、聞已均由高司長陳明朱部長、核定施行云、

中青女排球
海星勝蘭光　二比〇
務本中勝二甲　四比一

體育教學法出版

體育教學法一書、在我國尙未前見、孫君和賓、將其十餘年來擔任各級體育學校之心得經驗、編纂是書、刊印問世、按其內容、理論與實際並重、材料極爲豐富、共分總論、步伐、體操、遊戲、舞蹈、器械、國術、田徑賽、球類、游泳、十大章、都四萬餘言、可供體育學校及師範學校作教本、而中小學校體育教師、尤宜人手一編、該書由上海東亞體育專印行、標準運動公司、強華公司、及先施公司運動器具部、均有寄售云、

金大同學會 邀滬校友賽足球 籌款助東北義軍

(本報十五日南京電)金大同學會、爲援助東北義軍、特請滬上校友隊來京、作足球友誼賽、定十六日午後在金中操場舉行、

市教局主辦 小學聯運會 明日下午截止報名

上海市教育局主辦之上海市第四屆小學校聯合運動會、準於本月二十七日起、在市一體育場、舉行三日、凡本市市立學校及私立已立案之各小學校、均得參加、現在參加者、十分踴躍、吳市長特贈大宗獎品、各機關贈送者亦甚多、大會歌、業經編就、分發各小學、凡欲參加團體操及田徑賽者、可即日向市教育局領取、報名單於明日(十七日)下午五時前、送至市教育局小學聯合運動會籌備處、

★ ★ ★

市一場小足球連戰記

組別	隊名	比數
壯士	嗚呼勝志勇	二比〇
青年	青白勝飛雷	六比〇
健兒	飛鶴勝華友	一比〇
壯士	集雲和海星	三比三
壯士	紅葵勝施脫	四比一
青年	志乙勝中乙	五比〇

乒乓市一勝滬港

昨晚市一乒乓隊、與大同大學之滬港乒乓隊、作友誼賽於市一乒乓室、結果、市一以六對一獲勝、

世界數學家會議紀錄(下)
李達

九月五日、是日上午九時正式開會、由胡乙鎭報告開會、略謂此次會議較第一次大會有顯著之差異、

年度	發出請帖	到會人數	集會日數	組數	發表所用文字種數
一八九七	二〇〇〇	二四〇	四	五	二
一九三二	六〇〇〇	八〇〇	九	八	四

此次會議、出席者四十一國、相當各數均有激增、惟會並則無甚增減、其最可紀念者、爲年近九十之第一屆會長解瑟、Geiser 上屆(一九二八)主席 Pincherle 及 de la Vallée Poussin 男爵、Lord 教授、均能到會、又第一屆會議係在工大舉行、此次亦在工大舉行、爲時三十五載、而工大建築煥然一新、重來此地者、能無今昔之感、又瑞士政府苦心維持本會、並以工大及大學爲本會會場、此吾人應誠心感謝者、次由政府主席 Streuli 博士致歡迎詞、辭畢、由 Pincherle 提議推定胡氏爲主席、胡又提出 Hilbert(德) Hadamard(法) Pincherle(意) Young(英)等爲副主席、Gonseth 及 Speiser 爲祕書、並議決援第一屆慰問 Hermite 老教授例、電問其婿 Picard 老教授、最後提出加拿大已故教授 Fields 捐助獎章二枚、分贈青年算學家以資鼓勵案、並由 Synge 教授宣讀贈送旨書、演說、布蘭克爾校長表示其對本會之希望、並附述工大及大學之發展情形、與瑞士數學會贈送 Commentarii Mathematici Helvetici 雜誌與本會會員事、十一至十二時胡氏出席公開講演、題爲 Ideal 原理與函數論、十五至十八分組講演、演詞整理後、由印刷股出版、茲不贅、是晚赴音樂會、九月六日、九至十明興大學教授喀那脫寫多利 Carathéodory 講、多個複變數的函數之變圖、十至十一巴黎大學教授日利亞 Julia 講、複變數函數論之發展、趨利市工大教授鮑立 Pauli 講、研究量子論所用之數學方法、十一至十二、俄國卡山大學教授 Tschebotaröw 講、羣論中之新問題、Carleman 講、線性積分方程之理論及應用、十四時、遊湖、舟中得識 Pringsheim Knopp Hadamard Muller Julia Wiener Doetsch 諸教授、Hadamard 尤和藹、「學問深、意氣平」、洵非虛語、姬先生公子乘明未滿九歲、善畫能詩、日爲碩儒畫相、咸逼眞、教授多爲簽名作紀念有奇遇之日、九月七日、九至十巴黎大學教授 Cartan 講、利曼氏對稱空間、十至十一柏林大學教授 Bieberbach 講、函數論之運算範圍、美國模爾司 Morse 教授講、大範圍內之變分學、十一至十二哥廷根女教授 Noether 講、Hyperkomplex 系與互換代數及數論之關係、丹麥哥本豪大學教授 Bohr 講、近乎週期的複變數函數、十五至十八、分組講演、九月八日、分組旅行、余等因費用不足、未參加、乃參觀物理學院及天文台、時台長不在、助手代爲引導、事畢、欲出東京天文台刊物相示、余告之曰、「余等係中國人、中國在天文學昔有極大貢獻、元明以還、學者專重哲理、未能盡量發展、然歐美晚近進步、實受光學之賜、近吾國天文學家亦極努力、北平廣州南京諸天文台、均有刊物、惜其以中文發表、歐人不能領悟耳、」助手因建議請中國天文刊物、除用中文發表外、篇首冠以西文摘要、余服其言、致謝而出、下午參觀生物館、九日、九至十羅馬大學教授 Severi 講、代數幾何之發展、十至十一芬蘭黑新火斯大學教授 Nevanlinna 講、分析函數之利曼曲面、日內瓦教授 Wavre 講、行星形狀之分析性、十至十一美國 Alexander 講、Topology 中的幾個問題、匈牙利色格丁 Szeged 大學教授 Riesz 講、一個實變數函數及閒隔函數的引數之存在、十五至十八、分組講演、十日、十至十一巴黎大學教授 Valiron 講、Borel Julia 二君定理在整函數中之地位、波蘭瓦燒(Warszawa)大學教授 Sierpinski 講、有效決定之點集、十一至十二、奧國(Wien) Menger 講、幾何中之新方法及問題、十五至十八分組講演、十九時、赴市立戲園公宴、會員各摘食券一本、約二十張、會場張設華美、尤爲潔淨、首由胡氏致開會詞、次由政府要人梅爾及工大、大學二校長致詞、無非言數學之應用及將來之希望並祝專家平安等語、詞畢、Veblen(美) Weyl(德) Cartan(法) Severi(意)以次致謝、然後表演跳舞、惟其舞若太極拳、余不甚喜、舞畢、用膳、須各自去領、但給膳處既未預備周到、又未分出口入口、故秩序欠佳、膳畢、跳舞、余等不善此、但作壁上觀、十一日、赴市政府茶會、席間得識 Schouten Fraenkel Valiron 及 Cartan 父子、余師 Carathéodory 又爲介紹與 Tonelli Severi 諸人相識、是日乘明爲 Hilbert 畫像、又市府燕辭及代表謝詞均不贅、十二日、十至十一德國敏爾大學教授 Stenzel 講、古希臘之算學觀念及思維、十一至十二、行閉會式、胡氏宣讀 Picard 復電、Speiser 宣告本會接收 Fields 獎章基金、並宣讀謝啓、胡氏主張成立委員會、以 Carathéodory Cartan Severi Takagi(即高木貞治日本人)爲委員、討論獎章應給何人、及給予方式、議決通過、外並議決㈠成立算學教育組、以 Hadamard 爲長、Lietzmann 等副之、Fehr 財務、並請各國選出代表參加、報告該國最近算學教育狀況、(中國會員共推熊迪之先生爲代表)㈡電賀 Tübingen 教授 Brill 九秩壽誕、㈢下屆會議(一九三六)在那威首都 Oslo 舉行、當由那威代表 Guldberg 教授致謝詞、㈣組織國際算學家聯絡會、以 Veblen Weyl Cartan Severi 主其事、㈤請 Severi 主編世界算學圖書史、最後由法女界致謝瑞女界招待、詞畢散會、

(結論)此次會議結果極圓滿、瑞士招待亦殷勤、不亢不卑、至爲合體、惟我國會員、會前既因經濟關係、不能決其能否參加、故毫無預備、又不知講演內容、不敢登台嘗試、以致分組講演、亦未參加、殊爲可惜、其實分組講演、均係專門問題、國內學者、如熊迪之、陳建功、孫光遠、蘇步青、江澤涵諸先生、均可發揮宏論、爲國增光、惜諸先生或因道遠未至、或至而報名逾期、良可惜也、至吾甚望我國專家、從茲努力、除以其研究心得公諸世界外、且預備論文、以便下屆參加講演、至於費用方面、則吾輩寒儒、日愁衣食、川資膳宿、盡有待於政府之供給、但願當局、深明「康健及文化、爲一國精萃」之義、鼓勵提倡、毋袖手旁觀、若秦越人之視肥瘠耳、尤有進者、則吾國應集中人材、創辦一算學雜誌、蓋年來國人算學論文、大都在日美雜誌上發表、歐人得日本雜誌、彷彿誤認著者咸爲日人、致中國在數學界毫無地位、然創辦雜誌、非錢不行、是又有賴於政府之津貼獎勵者、又 Severi 教授主編圖書史、對於中國古代算學自欠明瞭、深望國內專家李嚴諸先生、速用西文編成中國算學史行世、蓋舊籍雖無大用、然古人創造之功不可忘也、書成、並盼分贈各國著名大學、及圖書館、以揚國光、又 Severi 之通訊處爲 Prof. Severi universita di Roma(Italia)

越界築路交涉 各主管部分擬意見書 提出大綱由市府進行

(京訊)關於上海越界築路之警權、水電電話等問題、經吳市長及主管各局與租界當局交涉後、已漸有眉目、據駐京記者分向主管各部探詢、除警權由內部擬具意見外、關水電兩部分、係由建設委員會及實業部研究意見、提出一大綱、由滬市府酌情形、進行交涉、滬市府對實業部及建設委員會之意見、深表贊同、惟最近交涉之情形、比較以電話部分最有頭緒、據此次赴滬之交部科長晶傳估談、交部所擬對電話部分問題、計有辦法六條、純粹以將來主權爲立場、對過渡時期之辦法、即以不損害主權爲原則、至其詳細內容、此時殊難披露、惟可得而言者、即無論如何、滬市府必以敷設越界築路之電話、須肯定認爲係中國之行政主權、此項原則、租界當局、聞亦同意、據另一方面消息、事實上越界築路區域內之電話、既與租房之華洋德律風公司有連帶關係、將來解決之途徑、當爲在該區域內雖由租界電話公司敷設、但租界電話公司、係以招商承包之性質、辦理越界築路區域內之電話、並訂定在某一時期生效之合同、中國方面有權監察其事務、而以電話收入、規定應納費於滬市府方面者若干、此項承辦之合同期內、聞現時猶未商定、並將規定如租界方面不履行合同義務時、中國得收回自辦、大致將來解決之方式、不出此途、至詳細辦法、尚在商議中、聞交通部方面、以所擬辦法六條、滬市府已極表贊同、當根據此項原則交涉、故交部亦暫不派員赴滬磋商矣、並聞各項問題、須待整個商妥、同時解決云、

遼義軍 第四路代表抵滬 請求後援會援助

遼甯義勇軍第四路總司令耿繼周代表曹風藉張志田兩參議、昨携耿司令總字第一四七號、公函向上海東北義勇軍後援會、請求援助、其函云、逕啓者、倭奴入寇、舉國沸騰、繼周願念家國、首揭義旗、與暴日作殊死戰、血戰經年、苦無接濟、以致不克以竟全功、際此塞外嚴寒在即、可憐我血戰健兒、猶服單衣、食不能充飢、此情此景、諒有心人、當爲之同聲一哭、竊思愛國之心、凡屬國人、當具同情、故特派本路交際處長楊義傑南下、請求各界援助、前者該員迭次代表本路上函貴會、請求接濟、業已呈報在案、始悉貴會需本會正式公文、故特再派本路參議曹風藉張志田二員南下、幫助辦理一切、茲特專函上達、請即顧念大局、予我軍實力之援助、以利殺敵、實紉公誼、

鹽務稽核所撥助寒衣

上海市商會昨函上海東北義勇軍後援會云、逕啓者、本月十四日案准兩浙鹽務稽核分所函開、頃閱報載貴會有徵求義勇軍寒衣之倡議、愛會熱忱、至深欽仰、茲因敝所現庫存元色棉大衣四十餘件、玄色棉軍衣褲三百餘套、祇因顏色各別、已不適用、擬即撥助東北義勇軍、以資禦寒、即祈就近轉商後援會定期派員來杭領運、並乞示復等情、准此、相應錄函轉達、即希貴會查照、迅予派員赴杭領取、前項衣褲、轉運東北、以濟義勇軍士之需要、所派何人、並何日赴杭、須先期示知、以便函復知照、是所至盼、

安慶青年參加救護隊

東北義勇軍救護隊、昨日特派該隊副隊長姜奐、及隊員羅東山、葉海章、向石等數人、分向申新紗廠、新藥業公會、及棉布業公會等數團體、勸募藥品及其他用品、聞結果甚佳、各該團體均允設法援助、前晚該隊又接得安慶博愛醫院寄來航空信一封、係介紹醫界青年二三十人來滬參加該隊工作、已由醫師吳仲伯率領首途來滬、准於今日下午可抵埠云、

今日舉行追悼 抗日殉難郵工會 中央及各界代表均參加

全國各地郵工抗日殉難烈士追悼大會、定今日上午九時在西門少年宣講團舉行、會場儀式、至爲嚴肅悲壯、中央派王祺委員及十滌文同志蒞滬參加、本市市黨部市政府各團體及交通部郵政總局上海郵政管理局、均有代表參加、會場中除已函市公安局派員到場維持外、並由上海郵務工會全體童子軍維持秩序、茲誌各情如下、

大會儀式 ㊀奏哀樂㊁全體肅立㊂唱黨歌㊃向黨國旗及總理遺像、行三鞠躬禮㊄向烈士遺像行三鞠躬禮㊅恭讀總[illegible]圈、㊉恭讀祭文、⑪報告烈士事略、⑫演說、⑬烈士家屬致答詞、⑭奏哀樂、⑮呼口號、⑯禮成散會

大會職員 大會主祭陸京士、襄祭張克昌、趙樹聲、司儀朱英華、報告朱學範、讀祭文蕭請珊、文書史久拗、獻花圈則由上海郵務工會前女看護隊派員擔任、並推定程左卿、陸克明、范才聰、于松喬、楊德林、劉心權、水祥雲、吳廷倫等爲大會招待、齊嘉謀、陳金寶、王凱、曹重業、吳雁賓等爲會場總務、並由全體郵工童子軍協同市公安局擔任會場[illegible]

梁思忠今日大殮

梁任公先生之第子思忠、於本月十三日歿於上海宏恩醫院、茲定於本日上午十時在膠州路萬國殯儀館大殮、梁君畢業於美國、向在軍界服務、生平知友甚多、其父任公先生之友人在申者亦不少、屆時想素車白馬、必有一番熱鬧也、

許世英今晚返里省親

賑務委員會主席許世英、前以父病即將返里、親侍湯藥、昨雖復接秋浦來電、謂乃翁玉堂先生、腫勢已消、病有轉機、但許氏仍極憂惶、昨已電請行政院給假、並定今晚搭輪返皖、至上海籌募豫皖鄂災區臨時義振會、會務進行問題、亦將於今日下午召集執監聯席會議、共商進行辦法、茲分錄其原電如下、

電行政院 南京行政院宋代院長鈞鑒、世英前因父病、蒙給假二十日回里侍疾、旋以父病漸瘳、值本今籌辦救濟東北難民事宜、未屆假滿、即於上月十七日返京滬兩處、籌集賑款、並計議豫皖鄂三省收復各縣災振等事、頃接家電、謂父病復發、腿腹膨脹、飲食減少、高年久病、勢甚危急、世英憂惶萬分、擬即日回里省侍、伏乞鈞座俯准給假二十日、俾可安心侍奉、無任感盼待命之至、許世英叩寒印、

召集會議 許君昨分函上海籌募豫皖鄂災區臨時義振會各執監委員云、敬啓者、本會初經成立、急待積極組織進行、冀慰豫皖鄂收復各區、千百萬災民之望、惟茲事體大、非荷執事諸公、羣策羣力、斷不足以宏濟艱難、拯彼溝壑、世英頃接家電、家父在秋浦原籍、病勢危篤、捧讀之餘、至深惶急、白雲親舍、游子天涯、即擬於十六日晚搭輪還歸、侍奉湯藥、藉盡子職、所有是日下午四時本會執監常委聯席會議、[illegible]

戰區臨時救濟借本 社會局布告登記 借本種類計分三項 規定一律免予計息

市社會局受上海市戰區善後委員會委託、辦理戰區臨時救濟借本事宜、由該局派第四科長張秉輝兼辦委員、並於前日召集各區市政委員、討論出借辦法、當經議決定十一月　日起、實行開始出借、先舉辦貧民借本及建屋借欵兩項、該局以大致籌備就緒、昨日已布告戰區市民、如需要該項借欵者、自本月(十七)起、先行向各該區辦事處聲請登記、以便派員調查、是否確受戰禍、再行覓保領欵、茲分誌如后、

社會局佈告 社會局昨爲本市戰區臨時救濟借本先行定期登記事、特發出第四八九八號布告云、爲佈告事、本局受上海市戰區善後委員會委託、辦理戰區臨時救濟借本事宜、決定於閘北江灣吳淞殷行彭浦眞茹引翔等區、各設辦事處一所、辦理各該區借本事務、借本種類、計㊀貧民借本(最多二十元)、㊁建屋借欵(須以所建地契作抵、如無田單、須兩家殷實商號作連環保)、㊂小工業借欵(須三家殷實商號作連環保)三種、一律免予計息、以上貧民借本、及建屋借欵、可向各該區辦事處聲請、各借欵人、并須於十月十七日起、先向各主管辦事處聲請登記、原各辦事處地點另行開列外、合行布告周知此布、

辦事處地點 此次舉辦戰區臨時救濟借本、其各區辦事處設立地點、除閘北區在民立路設總借本處、引翔區在引溪小學內、其他江灣吳淞殷行彭浦眞茹等五區、概設各該區市政委員辦事處、以資便利云、

鐵部路警局 派員考察警政

鐵道部路警管理局、前爲設法整頓警政、會具呈鐵部、准予委派專員、前赴歐美各國、考察警政成規及設施狀況、以資借鏡、業蒙鐵部批示照准、路警管理局奉令後、當即派定該局辦事員吳錫祺、黃劍靈二人、出國考察、茲悉吳黃兩氏已於昨日離京來滬、定於日內啓程放洋、聞其預定行程、擬先至日本考察、再轉赴美德法意各國云、

市中心區域積極建設 設立建設經費保管會 繼續興工貫澈新計劃

市中心區建設工程、當一二八事變發生時、以無法進行、陷於停頓狀態、自停戰協定簽字後、市工務局即按照原定計劃、繼續工作、市政府新屋工程、係於七月一日復工、第一次招領土地範圍內、道路土方工程、則於九月一日復工、市政府復爲昭示財政公開、並促進該區建設起見、設立市中心區域建設經費保管委員會、分別令委財政局局長蔡增基、市中心區域建設委員會主席沈怡、函聘林康侯先生、並由領地人推舉代表臺承道夏屏方兩君、爲該會委員、專司保管該區建設經費、以示貫澈建設新市區之決心、並經該會議決、催繳領地地價、以備應付工欵、茲就各方面探得該區工程計劃、及進行實況、分述如下、

工程計劃 市中心區第一次招領土地範圍內工程、約分道路溝渠、橋梁樹藝房屋等項、共分三期進行、第一期爲塡築全部土基、及六公尺寬柏油路面百分之四十、溝渠百分之五十、並建橋植樹等工程、約至本年十一月底、全部土基即可完成、明年九月間、路面溝渠、均可完工云、

進行實況 自復工以來、市工務局、對於工程進行、督促甚力、現在已完工者爲市中心工程管理處房屋、正在繼續進行者、爲市政府新屋、公安局警所房屋、及土基路基等工程、其他建橋排溝等工程、亦在着手計劃、並爲佈置公園、特向南京總理陵園、定購樹苗數千株、不久即可到滬、惟刻下在進行中者、大部份爲土基工程、故不易醒目、待至路面橋溝等一切工程實施後、自當另有一番新氣象也、

造酒業糾紛解決 雙方簽訂條件七項

本市造酒業因工人要求改良待遇、發生勞資糾紛、迭經社會局數度調解、迄無結果、最後始擬訂草案三項、意見漸趨接近、昨日上午十時市社會局復召集勞資雙方到局再行調解、到勞方代表王炳奎、沈國民、資方代表朱卿堂、方忠恒、市黨部代表李維熊、由社會局第三科談佩言主席、當即同意簽訂條件七項、宣告解決、茲錄原文如下、㊀作坊承認上海市造酒業職業工會有代表全體會員(以下簡稱工人)之權、㊁作坊如有缺額、儘先雇用工會會員、倘工會會員無所需之資格者、不在此限、如雇用非會員、應由資方負責令其入會、㊂工會經黨政機關核准、開代表大會時、每坊所派代表、資方不得阻撓其出席、如有藉故遲到早退者、由工會函知資方得酌扣其工資、㊃由資方每月每人加薪大洋六角、㊄[illegible]、應呈請上級機關處理、㊅各坊一切待遇、照向例辦理、㊆合於工廠法之待遇、資坊應遵守之、

太古長江班茶房 今向市黨部請願

英商太古公司行駛長江流域各航輪、中艙茶役、以各輪船買辦、提出茶房服務規則五項、於茶房名額大爲裁減、殊與生計攸關、推定代表周筱亭、高樹人等、定今日上午、向市黨部請願、茲錄其呈文如下、呈爲太古公司長江各輪買辦、私圖不遂、聯絡一致、倚勢洋商、壓工裁人、懇請鈞部願念勞工生計、分別飭令制止、以維民生事云云、

工運研究會成立 研究有效防工潮

本市黨部前新辦之工會書[illegible]發生勞務或勞工糾紛、每多由於會員份子複雜、而任工會書記者、又處理不善、致釀成種種工潮、爰集合同志組織工運研究會、根據過去工潮起因癥結所在、研究工會應有採取之各種調解方法、與書記之應負何種責任等等、編列方案、加以討論、俾求將有效的防止工潮方法、以呈請黨政當局予以採取施行、

華商電氣糾紛案 磋商加薪無結果

華商電氣公司勞資糾紛、昨日工方於昨日下午三時、推派譚鴻霖、錢崇德、胡義大、張振東、趙三元等五人、往謁公司董事會代表杜氏、請求解決加薪辦法、杜氏當表示、關於工方要求加薪、須先由黨政核准、再行提向董事會、當可磋商、在未經黨部核准以前、董事會方面未便有所表示、更彙董事會會議決關於工人毆打職員滿柳堂案、須嚴究兇手歸案訊辦、在兇手未懲辦以前、董會方面未予本人以任[illegible]

京杭道機車賽 英人奪得錦標 將各送紀念章

(本報十五日南京電)第一次國際機車長途旅行、十五上午七時、由杭出發、向京杭道疾馳來京、以京中央運動場大門爲終點、計華人四、英人五、德人五、由軍部交通兵第二團派録振榮等、在運動場歡迎招待、計該項機車念一號英人、於十二點四十三分最先到、次爲十六號、念二號、十九號、十五號、四一號、四十號、三十二號、二號、三十七號、念七號、三號、念八號、十九號、十三號等、略休息入城、至三十四標休息、該團門前、高懸歡迎國際機器脚踏車旅行團布額、四點半、送往中央飯店、十六經濟委會籌備處將各贈給紀念章、即分乘火車回滬、

(杭州通訊)上海國際旅行機脚車比賽、於昨上午由滬出發來杭、沿途駕駛者不愼翻車、無、無之、尤以一號車在金山嘴最甚、引擎被燬、此間雲飛車行往救達十餘人、計到達杭州祇十八輛、杭州目的地第一爲十六號車西人弗吏生、第二爲二十二號車沈吳山、(中國人)、成績三時二十二分、旋至西湖劉莊來賓館休息、及整理車輛、即於今晨八時出發赴京、

九月份 租界內之工務

年九月份、除五天外、天氣均佳、

本 故工部局工務處各項工程、進行甚速、湯恩路橋、麥倫路河岸、濬物浦碼頭、均大有進展、小沙渡菜場開始打樁、德路監獄擴充部、辦公房正裝水

華 電附件、印員住所將竣工、巡捕醫院已完成移交、監獄醫院各層地板皆作畢、幼年監獄部、厨房洗衣部、正在進行、則在安放鍋爐、

周 家嘴捕房及營房、匯山巡捕營房、工程進展甚速、西區之南捕房、已在打樁中、滬西路之新居宰塲、建築工程已竣、機器零件水電等、正在裝配、維多利亞療養院、內部現加隔斷、小沙渡路勞勃生路角之衛生分處、東區華人小學、工程如常推進、虹口公園內裝飲水池已完工、

道 路掃除垃圾、二、八〇九噸、濬溝二、一四〇噸、家宅垃圾運往東西區塡地者、五四〇五噸、由包運人用船運去者、一、二九〇噸、運交檳榔路茂海路焚化爐焚化者、共六、二二五噸、又一、二二五噸、本月洒路用水四十餘萬加侖、洗路用二百七十九萬餘加侖、每日平均僱用小工六、六四五人、工匠五五〇八、五三七九人、水泥廠出品、手製者一五、五五六件、機製七〇〇件、平橋石塲出石九四〇方、

私 家建築在進行中者　四六〇處、呈報建築圖樣者一七二件、核准者八七件、房屋經估價者七五所、經查驗者二、八七〇次、

閘北分局新屋 電話局昨已開始辦公

交通部上海市電話局、當一二八以前、閘北區本有三支局、第一支局在共和新路、第二支局位於永興路、三支局則設於寶山路、嗣因滬戰、致遭砲火之燬、現已次第修竣、並另在永興路建築三層大廈、爲該局閘北分局、業於日前完全竣工、並已開始辦公、據該局王工程師語記者、所有三支局概併歸新分局辦公云云、

災區火險賠欵問題 索賠會昨再討論

上海市災區火險賠欵協會索賠委員會於昨日下午六時、在六馬路辦事處開全體委員會議、到胡一波、徐再康、鄧錫生、茅象一等、主席湯有爲、開會如儀後、由主席報告社會局接洽經過情形、旋即開始討論、議決案如下、㊀請執行委員會呈請社會局詢問一切、㊁組織宣傳股、㊂警告各洋行保險買辦即速辭職、㊃在靜候期間準備有效索賠辦法、以補萬一之用、議至八時許始散會云、

劉海粟歐遊展覽開幕

本埠市政府主辦之劉海粟氏歐遊個人展覽會、業於昨日上午十時在湖社英士堂行開幕典禮、到會者有吳市長鐵城、李任潮夫婦、潘公展、舒新城、吳凱聲、王濟遠、謝公展、劉海粟夫婦等、共約五百餘人、行禮如儀後、即由吳市長主席報告開會宗旨、次由來賓葉恭綽演說、語多勉勵、後由潘公展報告籌備經過、次由劉海粟致謝詞、語極懇切、直至十二時許、始各盡歡而散云、

安徽旅滬學會 第二屆執委會

安徽旅滬學會於日昨在薩坡賽路鴻泉里二號舉行第二屆執委員、公推雷可南主席、潘瑩紀錄、議決要案如下、㊀對於國聯調查報告書意見案、及促進安徽教育案、決議交文書會同原提案人起草、付執行委員會審查後、發單行本印佈、㊁刊印週年紀念刊、暨本會季刊案、決議交學術部負責辦理、㊂本會執委工作應如何分配案、決議票選王逃樵(總務)、劉竹菁(學術)、雷可南(組織)、潘瑩杜敬倫(文書)、感完白般瑞之(研究)、黃炳奎吳天池(編輯)、丁相靈(出版)、唐佑華(交際)、張鄭夢華(事務)、王琢之海清(會計)、江賓(登記)、湯紹松(演講)、雷宗恕(調查)、幷由文書分函皖垣各機關團體、徵求刊物、以資參攷云、

本埠雜訊一束

▼文藝茶話會消息 本埠文藝茶話會、今日因會員一部份離滬、暫停一次、下星期日將開大規範之大會、討論文藝各種問題、並備有音樂遊藝等助興、又該會所刊行之「文藝茶話」月刊、已出至第二期、第三期即可出版云、

▼道路會徵求將畢 中華全國道路建設協會徵求會員開幕以來、瞬將一月、一二兩次揭曉分數、共得一萬八百[illegible]十元、成績向佳、此間該會定於二十日禮拜四下午三時假座新世界自由廳、特備茶點、報告第二次分數總結束、便參觀全國路市圖書模型之展品、昨已發出請柬、敦促各隊職員加倍努力爭奪錦標、

▼郭步陶新著問世 海上新聞界聞人郭步陶君、於民國十八年九月、親赴陝晉一帶、調查災況、艱難困苦、行爲有餘里、目睹慘狀、隨筆記之、郭君長於詩文、所至多感、時與懷之作、現郭君應多數人之請、特將途中所錄者、加以整理、並經湯濟滄姚孟助胡寄塵李浩然等先生悉心校閱、大東書局出版、實爲近今一部有價值之遊記也、

▼贛警官學員來滬 江西省保安處警官補習班學員二十名、由該處第二科科長趙志高率領來滬、調查本市市政、先赴市公安局參觀並調查該局警政事項、對於消防事宜、關係重大、故除由消防股主任蕭致和當面報告本市消防設備情形外、並於昨日上午偕同該員等赴南市救火會聯合會參觀、

▼北海票房彩排 法界愷自邇路百十四號本票房、係商界份子所組織、上演節目、頗蒙觀者嘆賞、茲定十六日(即今日)假座小西門少年宣講團第一次彩排、所排節目、亦甚可觀、聞該票房悉各界慕臨參觀、勢必擁擠、故須憑券入場、今將劇目、佈露於後、談泉君、鎖五龍、陶涉塵君、吊金龜、韓子祥君、探陰山、丁侍[illegible]君、朱炳南君、蘆花河、王文亮君、劉德[illegible]君、捉放曹、葉懷仁君、獻地圖、趙舜川君、宮廷鈞君、別窰寄、胡鳳鱗君、朱炳楠君、華容道、范玉麟君、燭影計、徐鴻儔君、雍涼關、陶永發君、全本盜御馬、

注意國聯報告書 國聯嚴重聲中 申社所印明日出版

上海申社、爲新聞界名流及各大學教授所組織、專門研究國際問題及外交問題、近鑒於國聯調查團報告書、發表中英文本、外交部所印不多、而各方需要又甚殷切、特漏夜趕印中文本一種、并以世界各國之輿論、綜輯數萬言附諸報告書後、以供參考、茲將該社宣言及預約與批發辦法採誌如後、

▼申社宣言 國聯調查團報告書者、即國聯將據以解決我東三省問題者也、國聯解決而當、則中日糾紛可以解、世界和平、亦有一線希望、不善、則非特中日之爭益劇、或且爲世界二次大戰之導線、是則國聯調查團之報告、關係當不止我東三省之存亡、既與我全國國民俱有切膚關係、則此調查報告書、又寧不人人注意之乎、抑研究此報告書者、又須觀察中日朝野之態度、世界各國之輿論、而後乃能測知此報告書將來能收到何等效果、故又加以各方意見之附錄、我國國難之能否打開、全視此報告書之結果、國人其毋忽、

▼預約擁擠 該社此次以極大之毅力、無限之犧牲、於三日間印成此關係重大之全書、良非之易、初版只印五千冊、昨日(十五)起委託三馬路申報館新聞館先行發售預約、每冊價收成本大洋四角、一日間銷去一千九百五十四張、今日仍由兩報館發售、至明日上午十二時中截止、下午四時即可在原處取書、外埠方面、該社決定於明日下午出書後、必抽出一千冊、立刻分寄南京、杭州、北平、天津、香港、廣州各處、委托各大書局銷售、其他各埠則歡迎批發、該社已趕印第二批、三五日後即可出版、批發一律現欵、至少百冊七折計算、郵費加一、以示優待、如欲批發者、可投函上海山東路二八〇號國華廣告公司轉申社發行部、

㊂實業殘稿、著者對副刊之主張及作風、可以窺見一斑、封面爲葉靈鳳所作、卷首有孫福熙速寫之作者小影、及章衣萍序文、每冊實價六角、即日再版、本埠霞飛路銘德里八號女子書店發行、四馬路光華書局現代書局北新書局神州國光社華通書局等及各省市大書店均有代售云、

歡宴瑪爾夫人之盛况 昨日四團體 瑪氏對翁照垣極表欽敬 并勸我國注意對外宣傳

德國瑪爾夫人、此次代表該團來華、慰勞十九路軍將士、本市東北義勇軍後援會、上海各團體救國聯合會、中國航空建設協會、及全國各團體救國聯合會等四團體、特於昨日午後四時、假極斯斐爾路十五號譚宅舉行茶會歡迎、同時幷歡送翁照垣旅長之出洋、歡迎華僑陳武烈君之抵滬、翁陳各派代表出席、到會者達百餘人、茲分誌其詳情如下、

到會人員 昨日到會人員除瑪爾夫人外、有翁照垣將軍代表林繼棨、陳武烈君代表吳應培、四團體之代表李次山、殷芝齡、殷鑄夫、談伯賢、凌憲揚等、淞滬警備司令部代表參謀長張襄、海軍飛機製造處處長曾詒經、紅十字會總會代表王培源、憲政會採洪伊、採立遠、諸[illegible]

瑪爾演詞 瑪爾夫人、於李次山主席作簡略之歡迎詞後、即起立發沉痛之演詞云、諸位、今日甚幸有此機會、得與諸位談話、惟須有一語、向諸君更正者、即鄙人非代表德國之民衆、乃係代表全世界有文化國之民衆、至此、因在歐洲之人士、對於中國之情形、完全不知、於抗日[illegible]爲人道而戰爭、全世界中、無論何人、均能見中國民衆、中國領事或副領事、均互相與我等往來、在歐華人、雖甚多係小工、但其品行性格、甚誠摯甚儉樸甚勇敢甚和藹、故余等甚重視之、余自德至此、途經意大利西班牙小呂宋廣州等處、尤其在小呂宋、見各大銀行、均入華人之掌握中、而有甚多之苦工、誠實不偽、此輩人最易使人佩服、因其均係眞正能救中國之分子、今日至此、余不能演及中國之文化、因中國有四千多年之文化、於四千多年前德國之情形如何、任何人不能想像得之、而中國有四千餘年之文化、四千餘年之歷史、豈能將東三省亡於一日乎、至於翁照垣將軍、余嘗與之見一面、雖未多談、然而一望而知翁將軍係一沉毅勇敢之人、其守備吳淞時、我等甚崇拜之、全世界各國文學中、均有關於翁之作品、此次翁將軍出洋攷察航空、最爲中國必要之圖、因世界將來戰爭、首重空戰、中國必須首先擴大航空、而翁將軍又爲最宜從事航空之人也、今日此處、同時歡迎之陳武烈先生、鄙人雖未與之見面、但[illegible]人極講公理、因對於此次之中日戰爭、余等居於遠隔重洋之歐洲、不知誰是誰非、故難出而執言、因之鄙人希望中國宜從事向外宣傳、俾明眞相云云、

代表演說 瑪爾夫人致辭後、由翁照垣將軍之代表復旦大學理學院院長林繼棨演說、略謂淞滬抗日血戰、乃係爲軍人者應有盡之職、兄弟特代表諸位謝謝、嗣又由陳武烈君之代表吳應培君致詞、略謂承諸團體歡迎、甚爲感激、頃見滬上發現一不良之事、蓋即日貨又充斥市上、抗日心理、永不可忘、販賣日貨、即是與抗日絕端矛盾、以滬上如此衆多之愛國團體、尙不能取締販賣日貨、殊可痛心、希望民衆努力此項工作、實地做去云云、末由中華口琴會會長王慶勳君演奏口琴曲爲十九路軍抗日歌、頗盡抑揚頓挫之致、衆多鼓掌、至五時半散會、

携來禮品 記者昨於席間晤殷芝齡君、叩以關於瑪爾夫人此來之慰勞品、據談瑪爾夫人此來、因旅途不便、僅攜慰勞品之少許禮品、現均在運、如十九路[illegible]

昨晚宴新聞界 同興熱水瓶廠

銀行界鄭肇琨李椿年等、因鑒於實業救國之需要迫切、故招股創設同興熱水瓶廠于兆豐路口東有恒路、專製熱水瓶、以偉倡國貨而塞漏巵、定於今日正式開幕、昨日下午六時特在該廠宴新聞界、到各報館各通訊社記者數十人、由鄭李二君殷勤招待、席間由鄭肇琨君報告創辦宗旨及經過、及來賓相繼演說、頗極一時之盛、該廠並贈來賓每人該廠出品之熱水瓶一隻、以資紀念云、

逍遙閣隨筆集 天廬新著暢銷 即日再版出書

女子書店最近出版之「逍遙閣隨筆集」、爲天廬主人新著、係集近半年來新作及談話、隨筆、小品文字選輯而成、幽默冷峭、文情並茂、與昔年論報之作、又別具一種新作風、全集分㊀逍遙隨筆、㊁天天漫談、

▼中英文本 該社以外交部所譯之中英文本、因已忠實精審、甚殷切、但需要中英文合刊本者、尤多、故同時又印有中英文合刊本一種、正在校勘之中、最短期內、亦可出版、當續爲露佈、

市聲

▼同昌車行大廉價 南京路同昌車行開設三十五年、其一年度之紀念廉價、本年度業於十二日發行、以五十萬元貨品、不論任何車輛及各種另件、一律削價、隨發票概贈實用紀念品一件、聞舉行以來、購者異常踴躍、

▼壬申第一期出版 壬申社發行之「壬申半月刊」創刊號早於十月一日出版、風行一時、茲第二期亦已於昨日出版、特委托本埠華通、新生命、黎明等書局代售、以省手續、

▼星期文藝出版 萬人翹望、大衆酷盼之星期文藝第一卷一期、業於今日出版、要目有趙景深之最近北歐的文學、陳抱一之近年來的俄國畫界、楊昌溪之國際路子的文學比賽、穆羅茶之幸福者的冒險、開華之尼采與女人、湯增敭之蘇俄作家之新傾向、何家槐之詩詞、公一之爪哇的影戲、尙有郭沫若在上海等國內外之文壇新訊等、預定全年特價洋一元、本埠現代書局及雜誌販處均有代售、社址爲上海[illegible]

▼調查團報告書訊 外論編譯社爲譯著界所組織、專從事於搜集迻譯各國對華之一切著述、近編印中英對照調查團報告書、內附九十兩章全文、羅外長宣言、報告書大事日誌、並有極珍貴之地圖、幅大四角、插畫兩張、明日出版、每冊售銀[illegible]

▼國貨人造廣漆 本埠萬里漆油廠所出各色厚漆、凡立水外、尙有人造廣漆一種、係該廠最新發明、品質高尙、定價低廉、用於任何器具上、色光鮮艶、堅牢耐久、且乾性快速、用法簡便、近日蓬萊市塲國貨展覽會該廠除將各項出品陳列展覽外、並設臨時售品處、

▼國貨展覽會六日 本市國貨展覽會、昨爲開幕之第六日、各界仕女前往參觀者、爲數逾萬、蓬萊市塲途爲之塞、實爲南市空前盛況、遊藝方面如尙文小學歌舞、劉春山滑稽、古今團平劇、王效奇術、陸嘯梧新劇、頗有精彩、

北河南路刦案 係包車夫起意
同黨十二名解法院 死盜兩名昨日驗屍

北河南路桃源坊一百念三號門牌甬人王紹富家、前晨八時許被盜匪多名侵入、出槍嚇禁聲張、三盜登樓開始搜刦、一盜在門首把風、嗣經鄰婦報告附近站崗華捕、並電話通知該管虹口捕房、派全體中西探員馳往兜拏、而盜等開鎗拒捕、結果是役盜匪當場被中西探、

格斃兩名、檢獲兩名、亦受傷頗重、分別送醫院醫治、死盜舁入斐倫路驗屍所候驗、各情已詳誌本報、而捕房方面有西探兩名亦予受傷、在公濟醫院療治、嗣經承辦斯案之華探長沈崇禮探目張佳生鮑樹基粵探馮琪等在廣東路二百號門牌寶和旅館、廈門路七百十四號、北京路富仁里、及法界貝勒路十八號等處、

續獲同黨鄭光宗、王阿才、陸金生、張阿二、孔榮生、岳梅生、吳培根、丁貴榮、魏寶泉、陳銀發、范金源、朱阿毛十二名、帶入捕房收押、昨晨解送第一特區法院刑三庭、捕房律師張天蔭詳述前情、並稱現受傷之盜一名江惠興、一名據稱朱有龍、咸在醫院、不能提案、死盜一名馬正祥、一爲穆姓、但本案起意者、查得係被告張阿二放龍、張在王紹富事主處、

爲包車夫已有十餘年、邇因知東家身畔常帶鈔洋數百元、兼主婦王沈氏手御鑽戒、及藏有鑽飾貴重之物、而通知第四被告王阿才、商議有一月之久、由王邀同格斃之馬正祥等所爲、王在捕房承認不諱、盜江惠興供出孔榮生由受傷之盜江惠興供出對於本案供給槍械者、其餘各被告在捕房、

咸不承認、是以請爲延期調查云云、當將手槍三支呈察、繼據事主王沈氏儒證明經過情形、質之王阿才供、在一月前由張阿二到來、謂現有一事可做、汝有友否、吾問何事、伊稱東家王姓身畔常有鈔洋數百及鑽飾等物、吾置諸不理、日前又來數次、遂與死者馬正祥商妥行刦是實、詰之張阿二、否認、稱東家待吾不薄、決不生此歹意、孔榮生供因受傷之盜江惠興、綽號江小甯波、四年前伊犯綁票案、被余通知捕房、探員將其逮捕、解送鈞院、懲辦期滿釋出、故一口咬余供給槍械等詞、並延江一平律師代辯、經沈炳榮推事向其餘各被告詰問一過、諭均還押、

改期再核 而死盜兩名昨晨九時許法院委派郭煒檢察官蒞所驗明一過、遂諭驗得已死無名男子兩名、委係生前拒捕被探捕當場槍傷身死、兩尸體均交普善山莊收殮、獲案手槍三支交捕房槍照間檢驗備查、

拒毒會舉行 鴉片公賣民意測驗

中華國民拒毒會、鑒於日來各省紛傳鴉片公賣、特舉行民意測驗、以覘向背、所有答案、可寄香港路四號該會會所、如附有郵票十分者、當奉贈反對公賣論文集一厚冊、及其他宣傳品、茲錄測驗問題十一則如下、㈠鴉片公賣是否有違背總理拒毒遺訓、㈡鴉片公賣是否牴觸國民黨黨綱、㈢鴉片公賣是否破壞國民政府歷次嚴申鴉片之禁令、㈣鴉片公賣是否解決目前政府財政困難之唯一方法、㈤鴉片公賣有限之收入與無窮之遺禍其利害果能相抵否、㈥江蘇鎮江所設之湖北特稅局駐蘇辦事處、以及淮揚蘇錫滬各屬設立之兩湖特稅清理分處、其所行工作、均係售賣烟土發行烟土印花是否爲變相公賣之機關、㈦實行鴉片公賣、果使吸煙人數逐漸減少歟、抑使烟禍愈演愈烈歟、㈧實行鴉片公賣之後、何種階級人們最能壟斷其利、政府歟、貪官汚吏歟、抑
㈨實行鴉片公賣之各國殖民政府、何以祇准華僑抽烟、嚴禁本國人民染此惡習、㈩負糾正吏風責任之監察院、負維持黨綱責任之各級黨部、對於各省實行鴉片公賣應負相當干涉之責任否、⑪民衆應如何集中民意發揮民權以裁判鴉片公賣之流行、

行人女死男傷
安南捕司機頭暈肇禍 六巡捕跌出亦均受傷

警務車上街沿

法捕房警備隊頭目法摒米梅爾、昨晨偕華越巡捕十名乘坐一號紅色警備汽車、由一二〇號安南巡捕駕駛、在法租界西區一帶往來巡邏、八時許仍從霞飛路由西朝東駛回捕房、詎車至霞飛路亞爾培路口、司機者突然頭目暈眩、頓時失去駕駛能力、將車開上亞爾培路東北角行人道上、將該處二百八十一號廣永興烟紙號之大玻廚撞倒、豁然一聲、玻璃粉碎、廚中陳列物品、亦應聲而倒、而又將水門汀上之一男一女行人撞倒、男者受重傷、女者當場身死、頭部被車輪軋扁、鮮血淋漓、慘不忍視、在車中之警備隊頭目以及巡捕五人、因受車身震動、一齊跌出、警備隊頭目額上跌成一洞、立刻暈去、五巡捕亦跌傷頭部手足、均在地上血泊中呻吟叫苦、當由該處站崗華捕、用電話通知捕房、捕房聞訊、立派救護車前來、將已死之婦人、車赴同仁輔元堂驗屍所、傷者則均送入廣慈醫院、受傷各人、以將氏爲最重、經該醫院急救之下、仍昏迷不醒、聞恐有性命

犯案纍纍之四匪
(一)租界犯刦案捕房先起訴 (二)刺吳光宗有關判後移提 (三)長興礦局刦案最後審辦

河南人宋鑑德、張少良、湖州人姚傑臣、吳紀貴、因於去年十一月間在浙江犯有搶刦長興煤礦局、並開槍擊斃該局警務長龐某、刦去銀洋五千餘元、鎗械十餘支等巨案、近經浙省保安隊第二團偵探長李年元探員姚白林協同公共租界老閘捕房華探目劉俊卿包探龐玉堂在爵祿等旅館內拘獲、抄出烙有滬市公安局印記之手鎗四支、解由第一特院訊押在案、嗣經宋等供出海軍部海道測量局局長吳光宗被人暗殺及梧州路一〇四〇號搶案、均係伊等與周明山所爲、周明山(即周阿四)現充浙保安隊二團偵探、捕房乃將周逮捕、各情已詳誌本報、昨晨由特一院馮世德刑庭長開刑一庭繼續提訊、先由捕房律師汝葆彝起稱、關於本案、捕房祇控各被告犯强盜罪及取締軍用槍砲條例第一條、至暗殺吳光宗一案、捕房雖知各被告有重大嫌疑、然並不起訴、將來另由主管機關辦理、惟公安局現拘獲張長林一名、對於梧州路盜案亦係正犯、應併案審究、請求庭上行文市公安局提張過案併訊、今日請求再予展期云云、市公安局亦由法律顧問詹紀鳳律師代表到庭請求將各被告移提、略謂刑事案件應視案情之輕重、當擇其重者起訴、如被告預謀將吳光宗殺害一案、情節最重、依法其本刑可處死刑、而捕房所訴盜案、祇能處以徒刑、則殺人案件質較盜案爲重、故本案應先交由公安局偵查起訴、故請求准將各被告移送公安局訊辦、且吳光宗爲現任官吏、被被告等暗殺、其情節重大、不問可知、若拖延時日、偵查上實大有妨碍、應請庭上注意云云、汝律師即稱捕房對於公安局方面極願協助、但本案既已捕房起訴、再由理應先就已訴判決、公安局移提、方合訴訟程序云云、而浙保安隊代表亦請求將各被告提解往浙、馮庭長宣稱、本案捕房已經起訴、應就已訴判決、一方能移提、且吳光宗被殺一案、發生地係在上海、爲便利偵查計、將來應移送公安局訊究、該局解送地方法院時、必通知保安隊能否移解浙省、自有地方法院裁處、遂諭本案改期再訊、被告仍還押、

吳市長嚴厲禁賭
明令通緝徐楊兩賭棍

本市閘北華洋交界之區、近有中日不肖之徒、私設賭場、引誘無知入場、爲害社會不淺、經吳市長嚴令偵查、目前已將某犯主辦之賭場查封、並將犯事日人交日領懲辦、昨復接報有徐佩文楊任康二人、借設立公會名義、朦請立案、希圖開設賭博、密查確實、已嚴令保安處公安局嚴緝主犯究辦、茲錄市府訓令文云、爲訓令事、查有徐佩文楊任康二人、前以謀商人聯絡、在閘北設立公會爲詞、朦請保安團部備案、茲接報該徐佩文楊任康等、在外招徠、意圖開設賭場、殊屬不法、若不嚴加懲辦、實不足以維法紀、而儆奸邪、除分令外、合行令仰該局處派員嚴究、迅將該徐佩文楊任康尅日緝拏、務獲解究、毋違、切切此令、

妻歟妾歟 遺棄歟捲逃歟
孫良臣被控騙婚遺棄案 地法院昨開庭調解不成

當州婦人孫包氏、近延蔡曉白律師、在地方法院調解處狀訴、乃夫孫良臣拋棄不顧、要求贍養、曾奉兩次開庭、孫良臣均未投到、昨日又奉陳秉信推事開庭調解、孫良臣仍不到庭、乃委金煜律師代理出庭、訊據聲請人孫包氏供、年三十二歲、於十八歲時經媒嫁與愼康錢莊經理孫良臣爲室、訂有正式婚據、當在上海惠中旅館舉行婚禮、同居城內九畝地、情感彌篤、時經六個月、方始發覺孫良臣早經娶有妻室、被誘成婚、後悔莫及、彼時恪守古訓、抱從一而終之志、對造人復甘言誘惑、曲意安慰、力勸聲請人與其妻同居西倉路小桃園地方、遂與其妻同居、九年尙稱相安、距料對造人日久生厭、又納小星、對於聲請人暴行虐待、不堪言喩、突於民國十五年五月初三日藉端尋衅、覓被驅逐、祗得遄歸母家、徐圖恢復舊日情感、嗣後屢向要求同居贍養、而對造人以弱女可欺、置若罔聞、被遺棄、已經七年、長此以往、何堪生活、要求每月給予生活費用等語、繼據對造所延之金煜律師述稱、包氏(即孫包氏)爲孫良臣之妾、於民國十五年九月間捲物潛逃、當時曾向檢察處告訴請緝、奉劉屏藩檢察官發出拘票、飭派法警朱萬沅協同孫良臣前往法租界拘提包氏、詎毫無着、案懸莫結、云、請庭上調查前案察核云、問官認爲調解不成、遂告退庭、

有碍交通 下等妓女 自由舞台 醫卜星相
捕房拘拿

法租界警務處鑒於各馬路上每至旁晚後時有下等妓女沿途拉客、有碍交通、特飭探捕由西捕陪同每晚至各馬路兜拿、如有妓女在沿途拉客、隨即拘拿處罰、又甯波路八里橋路口等處、時有醫卜星相及露天舞台唱戲之人、雜處一帶、以致路途閉塞、人聚擠軋異常、昨日警務處派出中西探捕用卡車一輛、駛赴該處拘捕云、

四婦打牌 五盜駕臨
金飾飛去了

本埠法租界薩浦賽路第一五四號沈振泰藤椅店內、於昨晚九時許有四婦人作竹林遊、其中有一婦人名王小妹者、手臂御有金飾、甚爲富麗、致遭匪徒覬覦、未幾突來五盜、强將王所御價値百餘元之金飾一併刦去、攜贓遠颺無蹤、

鎗傷債主
索債欵 流氓本性發現

江北人黃小三子、又名景旗、現年三十一歲、挑銅担爲生、家寓閘北香烟橋香山路十六號門牌樓上、黃于三日前相識同鄉人沈志巴子、年三十歲、爲友、但沈無業、專與流氓爲伍、而黃則不察、認作知己、時出同遊、頗形相暱、詎事隔數日、沈以經濟竭蹶、向黃告貸夾袍一件、及銀洋數元、沈以既屬知友、救人之急、事所當然、當即慨如所請、但近來黃小三子所營之銅商生意清淡、手頭週轉不靈、乃不得已向沈志巴子索取前欵、因沈現就業於花會、經濟充裕、故滿擬往昔之欵、總可原璧歸還、但事出意外、而沈非但不償所欠之欵、並出口辱罵、以致二人口角相爭、沈以欵既不能歸還、乃於臨行時向沈謂、花會係屬違法之事、如不理債欵、則向公安局報告、以洩此憤、遂此二人往日之感情、因索債欵而破裂矣、詎至昨晨四時許、沈急邀游民三四人、身佩手鎗與利斧、奔至黃家、適黃尙未起床、遂不問情由、向黃連開三鎗、並亂砍其身、黃小三子以衆人不敵、受傷倒地、結果黃之胸臂受子彈四粒、斧傷二處、旋由鄰居車送至同仁醫治、性命堪虞、而出事之時、黃之鄰居水菓商花廣仁、年六十二歲、出門旁觀、流彈飛來、墮在頭部、亦云慘矣、

已判之兩匪與另一綁案有關
由特二院提至特一院 捕房正調查展期再審

上海第二特區地方法院、前日判決南市永泰木行主錢兆福及福新麪粉廠經理浦文汀被綁案內之綁匪鄭士奬、(又名鄭蓮棠)張建成、(又名張寶慶)兩名、茲經公共租界總稽查處總探長陸連奎探長劉紹奎查得對於董叔英於本年五月間在徐家匯暨周祠順於去年十月十八日在江灣跑馬場先後被匪擄去勒贖兩案、均有重大關係、爰於前日後、聲請將鄭張兩匪移提究辦、當奉核准、遂即帶回捕房、偵查一過、押至昨晨、解送第一特區地方法院、由馮世德庭長開庭提審、捕房律師汝葆彝以該兩匪當時綁架董周兩人之一切經過情形、尙在調查、故請將案展期、容查明訴究、隨經馮庭長准予所請、遂向兩匪略訊數語、諭仍帶回捕房羈押、改期再審、

國展會中 發現僞鈔
沈承仙被拘

本市國貨展覽大會、已歷六日、參觀市民、爲數鉅萬、誠爲南市空前盛況、詎於昨日下午二時許、該會參加廠商中、有中國亞浦耳電器廠職員沈承仙、忽以大批中國銀行僞鈔絡續向各商店購貨、計受騙者有大新皮件公司、大綸絲棉廠、美林實業公司、錦明電氣公司等、旋即被各該商店發覺、將沈承仙扣留、遂由會場駐警將沈某押送市公安局二區二分所核辦云、

警察女生戀案 男女各處徒刑

市公安局二區一所巡警倪士仲、因誘姦住在九畝地富潤里女學生吳慧雲、被吳之家長告訴地方法院、業奉審查終結、昨日宣判、倪士仲誘拐未滿二十歲女子姦淫處有期徒刑一年四月、許嚴氏幫助和誘處有期徒刑六月、

來函

頃讀報載、謹悉所刊本行行主張姓桂棣被巡捕略誘其女事、查小行股東及職員內皆無其人、請予更正、遂西汽車有限公司總理曹永泉股東會同人頓首、

孩兒面審美猜獎特備現金五百元

姓名

地址

獎額	第一獎	第二獎	第三獎	第四獎	第五獎
	現金二百元	現金一百念元	現金八十元	現金六十元	現金四十元

上海中法藥房謹啓

審美猜獎規例

本藥房爲提倡審美觀念，特舉行審美猜獎，以「婀娜」「美麗」「天真」「活潑」「白嫩」「嫵豔」「雪妍」「花嬌」八個芳名各別書寫，密封加蓋漆印，請本藥房常年會計顧問**趙祖慰會計師**就各封面任意題注圖中八美之號數，送存金城銀行二五〇七號保管庫，切望各界愛美人仕咸來試猜，猜獎辦法，分述如後

一，猜獎者將擬定芳名八個分別塡寫八美圖像傍之各個空白處。連同大號「孩兒面」空紙盒及仿單一份或中號「孩兒面」空紙盒及仿單一份，並猜獎人姓名住址，郵寄或親送上海本藥房總店收存

一，八美圖像除刊登日報外另印單張，可向本藥房總店或分店面索或函索，每人塡寫張數並無限制，惟每塡寫一張，須附「孩兒面」大號或中號紙盒及仿單一份，空函無效，

一，猜獎人所猜者如與本藥房封存者完全符合，或猜中最多者，給第一獎，猜中次多者依次分給二三四五獎，如數人同中一獎者，該獎獎金平均分配，

一，猜獎期至本年十二月底爲截止，外埠以投寄日之郵戳爲憑，過期無效，

一，期滿後於十日內請趙會計師將本藥房送存銀行之封函拆視，核對揭曉，中獎人台銜及住址刊登申新兩報，

一，本店同人，概不與猜，

肺癆專家 孟河 費子彬由京出診回滬照常應診

丸藥每兩一元五角詳細說明書附郵二分即寄▲時間上午九時至下午五時五時後出診▲地址上海靜安寺路斜橋總會鳴玉坊九號

小兒得美滿效果皆受賜於

勒吐精代乳粉

敬啟者小兒生後未久因內人奶水不足以致日漸消瘦後蒙 貴公司賜以勒吐精代乳粉並雀巢牌喂奶瓶等物照法喂哺迄今未久而小孩已活潑可愛且體量亦日漸增加回憶小兒得此美滿效果飲水思源未嘗非 貴公司所賜也故特專函奉謝並附贈小兒照片藉表寸心

汪仲和手啟 一月十二日

以勒吐精老牌代乳粉哺小兒成效卓著且適合小兒脾胃蓋此粉用脂肪充足之鮮牛乳和以精美乳酪及天然乳糖合製而成各種要素恰與母乳相同

樣品券

茲上郵票二十分請寄勒吐精代乳粉一樣罐及育嬰指南一冊以便試用此致
上海郵政信箱七〇五號
英瑞煉乳公司

姓名
住址

壬申半月刊 第一期出版

時事述評(一)西南應該設最高法院分院嗎?(二)由「會」說到「道」……伊甫
出路論(三)……伊湖
出路論(四)……彭湖
世界五大局勢與人心之三大慾求……彭倫
農村救濟問題……穆夫
日本今後經濟政策之立脚點……陶因

代售處 新生命書局 黎明書局

定價 每期五分 全年一元二角 半年六角

社址及總發行處 上海呂班路蒲柏坊十八號

禮查飯店

臨時燻炙室

大餐小食 照單點菜或公司菜

典雅樂隊助興

茶舞 每日下午五至七時 星期六、日下午四時半至七時舉行

新式跳舞樂隊

入場費 大洋一元

茶費 每客半元

定座 電話四二二五五

(地址) 上海黃浦路七號

(三)

王大吉藥號

上海九馬路

爲病家便利起見特設接方送藥代煎等部

電話九二一一八號

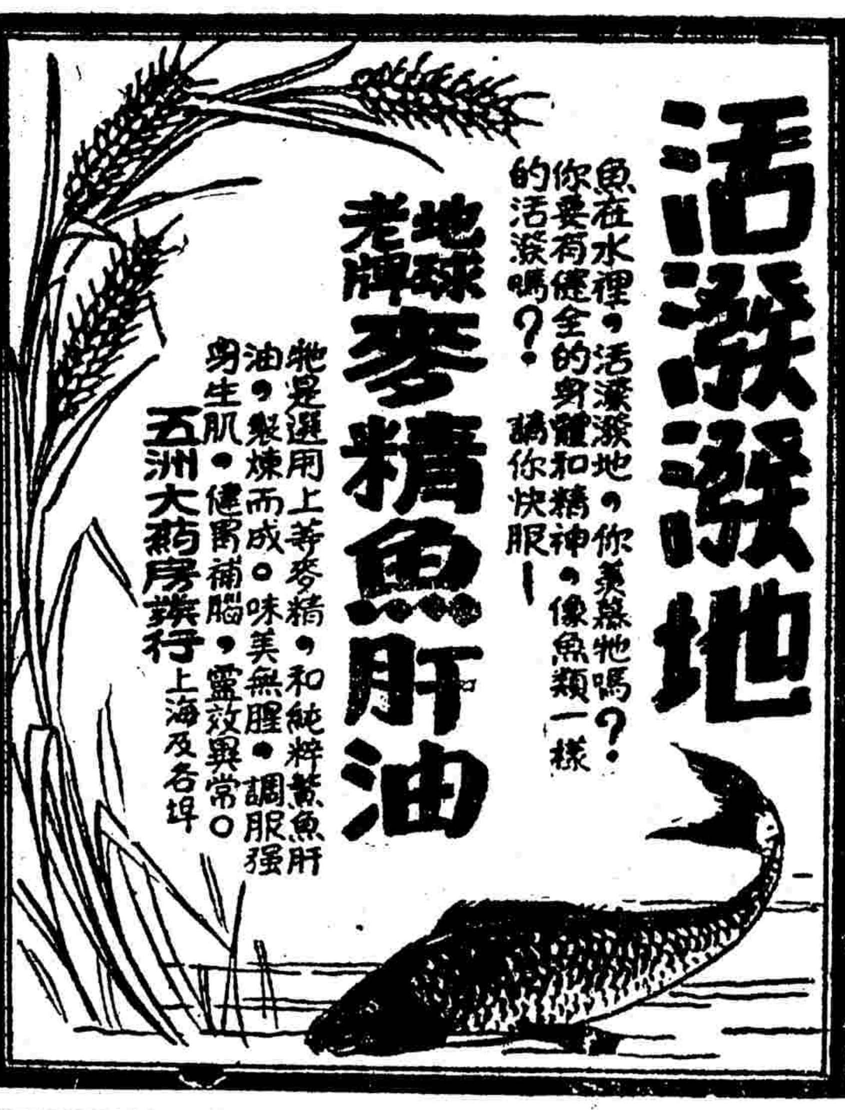

活潑潑地

魚在水裡，活潑潑地，你羨慕牠嗎?你要有健全的身體和精神，像魚類一樣的活潑嗎?請你快服!

地球老牌 麥精魚肝油

牠是選用上等麥精，和純粹鰲魚肝油，製煉而成。味美無腥，調服强身生肌，健胃補腦，靈效異常。

五洲大藥房發行 上海及各埠

小洋一角

購冠生園小茶餅乾(又名經濟餅乾)

便能充飢 款客茶點 旅行糧食 無往不宜

今日星期 買二袋送一袋

開灤售品處通告

自十月七日起、敝處家用塊煤遞到客家、公噸售洋十五元正、以租界爲限、此外各路者、酌加車資、如荷惠顧、請至下列各處接洽、

[illegible]

紗布交易所訟案

昨日第二審開庭

紗布交易所客戶沙唯一等、因二月九日該交易所擅自將全體客戶買賣期貨、違法議決、扯價了結、損失浩大、控於第一特區法院、經楊鵬推事判決、紗布交易所二月九日之決議案、宣告無效、該交易所不服原判、提起上訴、昨日下午一時半由高等法院長胡詒穀、親自審訊、紗布交易所高壽田代理律師劉崇佑章士釗于輔宸忠彥等、時許蒞庭、被告沙唯一、傅子東、王君白、明敬恆、陳榮才、王笙初等、及代理律師石頴、陶家春、姚□琛、張正學、並參加訴訟王關先等十餘人、先後到庭候訊、首由庭長升坐第二民庭、本案第一審敗訴、在上訴人方面認爲原判決書理由不充分、法院未全明瞭、故特上訴、並申明觀事傳拍扯價原因、繼由被告律師石頴陶嘉春張正學等、將從前紗交易所理事會出席不足法定人數之議決案加以否認、且證明當時現紗尚有交易、而交易所擅將他人之買賣強迫了結、在理在法、均難承認、雙方辯論有詳細之陳述及糾正、直至五時半爲時已遲、遂宣告改期再審、

向菜販索詐二人被拘

籍名註冊騙去洋七十二元

被告被拘被害人到庭作證

法租界太平橋菜市路小菜塲、於前年間內年久失修、故由工部局僱工從事修葺、命所有菜攤暫移至西門路、馬路兩傍擺設、至前年、小菜塲修理完工後、工部局仍命各菜攤遷回小菜塲內原處擺設、并取締後西門路一帶不得再行擺菜攤、至今已一年有半矣、今年九月十二日、由馬浪路至西門路口一帶商古滬濟生堂藥店康惠堂糕糰店章一家茶食店等念二家、因鑒於菜塲被遷後影響及於各商店之營業、故特聯名蓋章函請法租界華人納稅會轉函法工部局可否准設菜攤、以期恢復市面、然該納稅會接信後、并不召集會議討論、所以未向法工部局方面商求設立菜塲、不圖近有法租界華人納稅會祕書紹興人邵冰淵(字勁節)串同職員杭州人孫夢麟及鄒應福(綽號小六子)等三人、向西門路各菜販造謠宣傳、謂現在法工部局方面允許發給照會四百張、如欲領取照會、速往山東會館華人納稅會註冊、每一菜販須交註冊費二元、於是各菜販聞信、各出洋二元、交鄒應福帶去註冊、而邵從此騙得洋七十二元、交與鄒冰淵孫夢麟收存、彼此狼狽爲奸、冒用納稅會名義、在外騙取貧苦菜販、實有不法行爲、事被法捕房偵知、於前日飭探先收將鄒應福邵冰淵孫夢麟三人拘獲、并抄出名冊一本、內有菜販三十四人之姓名、帶入捕房當時查得受騙十五人之地址、於昨晨傳齊解送第二特院刑庭請究、先由捕房律師費席珍陳明案情、略謂被告等犯刑法三六三之詐欺取財罪、請求依法訊辦、繼由被騙人胡玉萱魯佩卿楊大志趙必發蘇金聲林士福陳務洪楊林洲等十五人聲訴被騙情形、訊之鄒等供詞推諉、吳方廉推事諭被告等還押、改期再訊、

浦東盜刦船家

浦東陸家渡路二百九十五號船戶王金泉家、於前晚七時一刻、突來口操北音之盜匪六七人、闖進室內、內有二盜出示手槍、禁止聲張、搜刦去鈔洋七十五元、金戒一只、繼又入王之房客王桂生杜林生二家、刦去金釵四枝、金耳環二付、提贓逸去、當晚由王駛報公安局第三區、及洋涇區保衛團、派警團到場追緝、盜已去遠矣、

壽躋

英最老婦人 死於泰隆縣

(國民新聞社十四日倫敦電)壽躋一百十一歲之英國最老婦人、今日身故於北愛爾蘭泰隆縣一小村中、

牛行主

誣告詐財 處刑科罰

住法租界藍維靄路永福里十八號開設牛行之無錫人華永根、於本年六月間投法捕房指控稱牛飯許國銘、季武、張發、蕭金、陳斌、秦小甫等六人在江北販牛來滬銷售、經過南通被稅局將牛沒收、現許等勸令商人賠償、在行內毀物滋鬧、請求拘究、捕頭准詞派探將許等六人拘案、解送第二特院初級庭審訊、以華永根有担詞陷害、誣告詐欺行爲、判將許等開釋、面將華扣押、移交警務處偵查、另爲起訴、嗣由捕房着手偵查後、將華解送第二特院地方庭提起公訴、經熊彙華推事提審、諭華交二千元舖保、候移文南通法院調查復到再核、在案、業由南通法院查得縣境并無稅局沒收牛隻之事函覆到、法院、傳華到案續訊、宣告辯論終結、作由熊推事判決華永根誣告、罪、處有期徒刑二年、詐欺、罪處有期徒刑一年、併科罰金八百元、執行徒刑二年六月、罰金八百元、罰金如易科監禁、以二元預算一日、裁判確定前、折押日以二日抵徒刑一日、并上訴期內、應加具連環舖保、無保收押、

私帶百量烟土

艷裝少女 在包車中搜得

昨日上午十時許、有年輕女子、服裝艷麗、乘坐自備之包車、行經九江路石路口、適有捕房禁毒部探目二人在該處巡邏、見該女子形色慌張、情知有異、乃上前盤詰、該女子言語吞支、嗣於車墊下搜獲烟土十包、計值洋一千餘元、乃將該女子及包車夫一併拘入捕房訊辦、

兩青年投浦

屍身均未撈獲 姓名年籍未知

前昨兩日、有青年兩人、先後乘舢舨投浦自殺、均未獲救、致一司葬身於清流之中、至其姓名年籍、與夫自殺原因、亦不得而知、茲分誌其情於下、

前晚十時四十分、滬口路外灘新關碼頭、來一身穿西裝之少年、在碼頭上東張四望、徘徊片刻、旋喚雇第六十八號舢舨、聲言渠欲渡赴浦東、舢舨夫忻根才以其係平常乘客、故未加注意、即將舢舨離岸、漸漸向浦東方面搖去、時正皓月當空、流水如鏡、迨舢舨駛抵浦心、該少年突然由艙中立起、長呼一聲、即縱身躍入浦中自殺、舢舨夫忻根才見此情狀、大驚失色、當即用竹篙奮力撈救、無如怒濤無情、人跡早杳、忻不得已、祇得將空船搖至海關水巡捕房、報明情形而去、死者尸身、至昨晚尚未發現云、

昨日上午八時、有一身穿淡色長袍、口操甬音之青年男子、亦至新關碼頭雇乘第一三九五號舢舨、渡至浦東春江碼頭、搖至浦心、該男子又躍入浦中自殺、當時舢舨夫戴根友心慌意亂、眼見投浦者連冒兩次、竟不加撈救、反掉頭逃、其時海關水巡捕房包探王海泉、亦坐於舢前之舢舨上、得悉有人投浦、急命自己之舢舨夫搖回撈救、卒以彼此相距過遠、比抵該處、人已沉沒無踪、王探員以該舢舨夫戴根友坐失拯救死者良機、無異縱人致死、並逃駛希冀脫罪、實屬可惡、當將戴人船一併拘至捕房、經捕頭詰訊過、判將舢舨扣留捕房、戴交原探解送地方法院訊辦、

私造鴉片代用品

劉芳照徒刑三年並科罰金四千

廣東人劉芳照、在法租界白爾路永安里十二十三號門牌內私造鴉片代用品紅丸毒物、被法捕房偵知、於本月十一日下午七時由西探掛來(譯音)率同探目鄒雲生陸兆麟包探劉金榮謝光明等馳往將劉拘獲、抄出價值數萬金之紅丸五大袋、四十八小袋、及原料嗎啡咖啡精糖粉與製造器具、一併帶入捕房、翌日解送第二特院依禁烟法第六條提起公訴、由王綱數刑庭長審理宣判辯論終結、定期宣判各情、已誌本報、昨屆判決之期、上午十時由王庭長蒞刑庭、傷提被告到案判決、劉芳照私造鴉片代用品一罪處有期徒刑三年、併科罰金四千元、罰金如易科監禁、以罰金總額與一年之日數比例折算、裁判確定前、羈押日數以二日抵徒刑一日、起案毒物均沒收、被告改押看守所、

殺人犯陳士根

頂替出獄後 看守主任被扣留

上海地方法院看守所、因殺人犯陳士根與花會犯陳士根先後進所、而花會犯陳士根因判罪已滿、執行釋放、乃殺人犯之陳士根頂替逃脫、該院沈院長首席檢察官等得悉茲事後、即至看守所查訊屬實、即將專司收發之書記鮑慷廖、看守主任李亞民看管、送由檢察官開庭偵查、當以看守所中提收人犯、由看守主任交與書記再行查核、察視被告之照相、由看守並訊問年籍案由、比對、卷、方始釋放及提收、今陳士根均有照片、且殺人陳士根爲胖子、而花會犯陳士根則瘦小、此種疏忽、實干咎戾、且脫逃已多日、故看守所中有專職者、實均有責任、是以諭令鮑李兩人交殷實舖保、限期獲案、

七十老嫗遇路劫

匪當場就逮

住居南市新街星聚里第三號門牌內之本地老嫗沈戴氏、現年六十九歲、昨日上午七時許、嫗因事外出、行經董家渡利川弄口、突來一匪、乘嫗不備、將嫗耳上所戴金耳環一付攫取後攜贓奔逃、嫗遂大聲呼捉盜、該匪聞聲情急、即將贓物拋於路畔、急圖逃去、乃事爲該處第九崗守望警察龔實慶聞悉趕來、將其截獲、並其路畔檢起金耳環一只、尚有一只已失踪影、當將人贓一併帶入該管一區一所、由所長預審時、詰之該匪供名王金生、年二十二歲、鎮江人、前在租界上犯嚇詐案被逮、適於上月間期滿出獄、實因受生計壓迫、不得已再犯刦案、當以事關白晝路刦、飭即備文解局訊究、

出黑暗入光明出疾病入康健

出疾病幽黑之暗陬入康健光明之大道此即服用韋廉士醫生紅色補丸而得脫離疾病者之感覺也人生無康健亦如日晝無日光其實日光照臨在此在彼無時或息所以疾病人們無須餒志應速服用此已曾治愈全世界無數疾病之良丸此丸治療血虧以及由血虧而起之各症功效良佳蓋具所含科學之成分能速生新鮮血液故能健身神壯體力強性力安眠睡增胃納健消化振精神療腰背肢體痿疼愈痛瘋尻楚熱病以及諸虛百損至關於此丸確能速愈血虧病症之證據蓋已無日無之是故閱者須知韋廉士醫生紅色補丸恢復健康之奇效在他人然在足下亦莫不皆然

陸潤之君玉照

南洋檳榔嶼牛干冬路三五七號天和商舖主人陸君潤之來書云『鄙因操勞過度身體衰頹氣力不足精神困頓飲食無味夜眠不安嗣因友人介紹試服韋廉士醫生紅色補丸不久食慾增加眠睡安適精神亦不若從前之疲倦現在覺得十分壯健矣故甚感韋廉士醫生紅色補丸之功也』

韋廉士醫生紅色補丸補血健腦天下馳名男女老少一列適用

各藥房均有出售或向上海江西路四五一號韋廉士醫生藥局購每瓶一元五角六瓶八元國內郵力不取

白濁

[illegible]

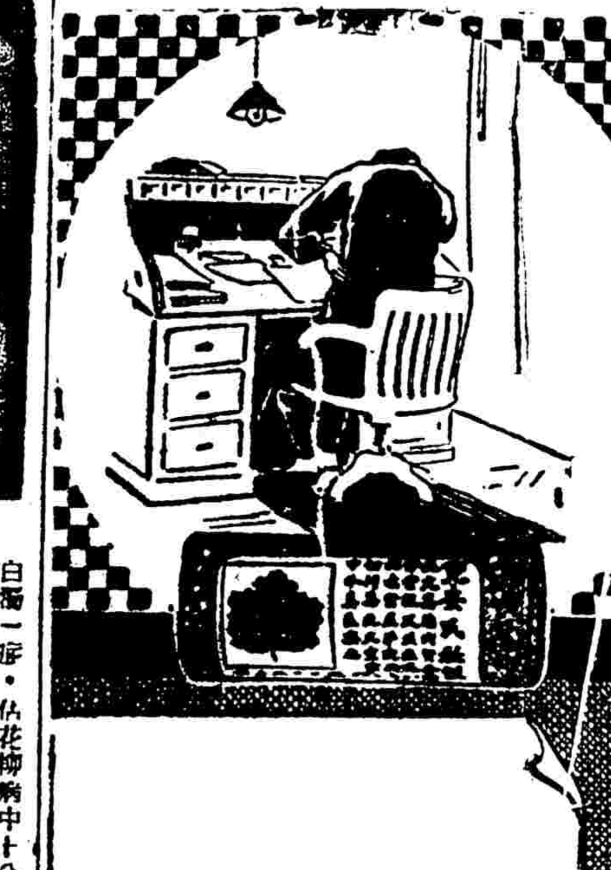

兜安氏秘製保腎丸

背痛腰痠風濕痛臀筋痛小便混濁小便淋漓小便赤短夜多小便沙淋石淋皆由腎虧所致治以此丸可以尅日全愈蓋此丸乃專治腎病之經驗良藥也

各埠藥房均有出售

上海江西路四八九號兜安氏西藥公司謹白

公共租界 衛生報告

九月份工部局衛生處之報告云、

▲傳染病甚稀▲ 是月死亡率、外僑爲千分之八、三二(上年同月爲一八、一四)、華人爲一〇、四四、(上年同月一六、七一)、故本月可視爲一健康之月、如痢病一類、向來此季最多、今年極少見、此或因天氣較涼之故、外僑死亡者、由於肺癆者極多、痢疾亦有、華人則傷寒較衆、此外猩紅熱略見加多、天花亦有兩件、血蛭病有五件、皆生於界外之華人、霍亂已脫疫境、本月內將注射運動截止、計本年注射者凡達二十萬人之譜、

▲病理室工作▲ 本月檢查之件大減、如虎疫只有二六七件、(上月則有一、三二二件)、本月發出虎疫漿二六、三二一五份、並用始製造牛痘注射漿、此外分析病理、檢查牛乳、工作如常、百斯篤治療室求診者凡五十八人、施治後並無死亡者、

▲醫院多空閒▲ 兩處隔離醫院、皆甚空閑、但較上月略忙、巡捕醫院已移入新址、華德路監獄之犯人健康程度仍高、至於神精病院、則額滿如恒、

▲獸醫之報告▲ 本月每日牛乳出產、平均白二萬一千餘磅、牛乳樣品、施行微菌檢驗者三十六件、內十六件不佳、施行化學檢驗者、九十一件、內五件不佳、局立屠場、平均每日宰牛一三二、羊三四五、犢四四、豬一、七一三、水牛二、私家屠豬場、屠宰之數超過兩年餘之紀錄、屠場棄却之牲、共一〇四頭、又牛棚中發見炭疽病之牛六頭、已棄去、犬病棚收入念六頭、內念四頭曾咬人、有兩頭病瘋、

▲小菜場興隆▲ 各小菜場、除平涼路外、位均佔滿、菜場內違章攤塞情形、已予以特別注意、狗包房均隨時檢查、本月違章被控者、共三十五案、又小販被罰者三十五人、

▲清潔如常▲ 自防範虎疫工作減輕後、本清潔股日常工作、如注射調查、防蠅、減蚊等工作、又復加多、對於小飲食店、已加嚴管理、又爲視察請求補助費之華人學校、本月內特指定高級視察員一人、審查該項報告、又露天游泳塲、本季已停閉、經將池水施行微菌檢驗、及化學檢驗、知其清潔程度、與兩個月前開放時無異云、

自治籌備會 考察江浙自治

本市自治籌備會主席俞鴻鈞、鑒於本市自治開辦在即、爲將來辦理順利起見、特派該會事務員吳靈發、鄧治歐、陳光槃、暨自治訓練所同學會代表田和卿、分往京滬滬杭甬兩路一帶各縣考察自治情形、聞吳靈發鄧治歐往京滬路、陳光槃田和卿往滬杭甬路一帶、已由市政府分別咨達首都市政府及江浙兩省政府轉飭各縣知照、並發給該員等公函六件、定於明日(十七日)晚車分別前往云、

機聯會舉行執監委員會議

本埠機製國貨工廠聯合會、於前日(十四)下午六時、假四馬路中央菜社、舉行執監委員聯席會議、到計健南、緒文綺、陸鳳竹、董哲香、陳醒吾、宋沛霖等十餘人、公推緒文綺爲主席、首由計健南報告此次會議提案之意義、當由主席提付討論、經由陸鳳竹、包栯庭、陳醒吾、王性堯、楊爵陞等相繼發表意見、經主席歸納各項意見、提付討論、議決、歸併國貨運動委員會與特種委員會件調查委員會爲國貨運動委員會、歸併[illegible]研究委員會人事問題研究委員會爲「廠務事務研究委員會」、委員除到會共同參加外、並可推派列席者八人、共同組織、并徵求有特殊研究及興趣者自由參加、當場指定朱鐵漢爲國貨運動委員之召集人、計健南爲工廠事務研究委員會之召集人、所有一切組織辦法及事業計劃、由召集人召集各委員討論後、[illegible]

立法院通過 修正銀行兌換券發行稅法

幷建議起草兌換券發行法與中央銀行法

(本報京訊)立法院於十月十五日第二〇六次大會、通過修正銀行兌換券發行稅法、同時並根據該院財政經濟兩委員之審查報告、通過向中央政治會議、提出建議兩項、請令飭財政部擬具中央銀行法草案銀行兌換券發行法、送院審議、茲將修正銀行兌換券發行稅法全文、及兩委員會審查報告、錄之如下、

修正銀行兌換券發行稅法

(第一條)國民政府特許發行兌換券之銀行、應依本法完納兌換券發行稅、(第二條)兌換券發行稅、不分銀元券輔幣券、一律完納、前項輔幣券以十角爲一元計算之、(第三條)銀行發行兌換券、應具十足準備金、至少以六成爲現金準備、餘爲保證準備、其現金準備部分、免徵發行稅、(第四條)凡發行兌換券之銀行、應照財政部所定旬報表式、將發行數額、及現金保證準備各數額、分別據實填報、前項填報數額、由財政部按旬分別登記後、屆滿一年、以十二個月平均計算之、(第五條)兌換券發行稅稅率、依實際保證準備數額、定爲百分之一二五、(第六條)兌換券發行稅、於每會計年度開始時、按照上年度之平均數、一次徵收之、(第七條)凡應完納兌換券發行稅之銀行、接受財政部徵收通知書後、由各該總行於十日內繳庫所在地中央銀行代收、掣取收據、並呈報財政部查核、(第八條)銀行如不遵照本法完納兌換券發行稅時、財政部得呈准撤銷其特許發行權、(第九條)財政部對於銀行依第四條填報數額認爲不確實時、得派員檢查發行帳、及準備金、如確有隱匿漏報情事、除責令補繳發行稅外、並處以五百元以上二千元以下罰鍰、(第十條)凡發行兌換券之銀行、對於其他銀行領用兌換券部分應納之稅金、一併繳納、但得向領用銀行收回之、(第十一條)本法自公布日施行、

金市續跌

美銀遠期續升 美棉美股均漲 掉期貼價不大 結果小三兩餘

▲標金 今日(十六日)適逢星期日、故掉期提前一天、於昨日舉行、晨間八點鐘即開始營業、各經紀人於未開市前、已經做過、掉期仍由空方貼出、計毛盤爲三兩半左右、既而三兩七八錢、至正式開盤時、兩月掛牌相差計三兩六錢半、旋以多方均願掉出、當乃漸次抑小至二兩二三錢、最後爲二兩六錢、形勢頗平、十一月份照例已無實貨、昨開盤爲七百二十三兩二五、收市二十九兩三錢、除掉期較前日再降二兩一錢、以十二月份上場、局勢平庸、經濟疲軟、價退入七百二十兩關內、自早至午、僅計三兩數錢差度、各號及投機家咸無大宗交易、初開尚能站定、無如美銀市漲跌、美銀遠期續升、加之美棉美股均漲、匯市放長、致市場上賣戶活動、價乃繼續下落、價爲二十八至二十九兩、係大德成同豐永泰康潤等賣出、抵進期標、闢限於十一二月交貨、但市價並不因此拉住、後市因週六無市、查此週中狀況複什、盤旋於七百二十兩左右、海外銀市、亦升降不定、惟上落微細、週二最小七百二十七兩、週三最大七百三十六兩、全週高低祇相差九兩、結果比上週末稍加一兩一錢、今將半日情況錄後、

▲前市晨開八時十二月份開盤、爲七百念九兩六錢、次爲九兩八錢、元茂和兆豐昌恒泰永義豐永志豐永等傾售、繼降三兩餘、間有一兩盤頭、至八點半後、降爲念六兩三錢、大德成永豐恒餘乾昌祥恒興瑞泰來進、復提高一兩餘、其間仍有一兩光景起伏、九點二十分爲念八兩五錢、九點二十分匯豐掛牌揭曉、計英金長一二五、美金二五、時爲七兩九錢、內盤尚穩、又因中央開進現貨、即爲八兩三錢、兆豐昌福泰亨恒興森昌祥源泰永等脫手、又抑小一兩、九點三刻七兩三錢、中央續吸現金、乾昌祥即來購、及大德成發賣、恒等上場來進、以抵所售之現貨條額、恆餘等亦進、十點半爲八兩二錢、入後出納紛歧、市面平和、祇數錢上落、將近十一點時、散戶售出、減至七兩半、大德成來進一百〇五條、遂又拉上五錢、十一點半爲念八兩、恒餘恒昌永元康祥元茂永志豐永福泰亨等脫售、致又盤落一兩半、僅爲念六兩五錢、旋又加至六兩八錢、午收爲念六兩六錢、較前日除掉期大約跌去三兩餘、收市後做過六兩半七兩、因有散戶了結之故、按本午最大念九兩八錢、最小念六兩三錢、計有三兩五錢上落、赤條計加十一兩半、

▲掛價 因美金掛大二五、改爲七百九十七兩、計撤七十兩左右、與上日彷彿、登賬本月七百三十兩、下月念九兩、十二月念七兩、補水念九兩、

▲交易 檯面上交易、不甚活潑、統計恒昌祥大德成源泰元興永同豐恒盛豐恒永豐益豐恒餘均進、福餘志豐永大興永恒興義興興進出均有、義豐永福泰亨順康永昌興順利兆豐昌均出、元大永元茂源大約軋進、大連幫共出一百餘條、共進一百餘條、廣幫仍不動、各號條額約爲二千二四百條云、

▲銀市 昨接(十四日)倫敦來電、大條銀近期跌一二五、爲十七便士六八七五、遠期縮另六二五、爲十七便士八一二五、脚地中國稍有賣出、美國印度均有賣出、市面平平、收市後美國傾向買進、市面平定、又接紐約來電、美銀價未更、計現貨仍爲二角七分半、又五金交易所遠期銀價、十月升八毫、爲二角七分七厘、十二月加一厘、爲二角七分九厘、正月大七毫、爲二角八分一厘八、三月爲二角八分一厘八、五月爲二角八分三厘八、均大八毫、七月勿更、仍爲二角八分五厘、倫戶先令短另六二五、爲一先令九便士三一二五、英對美勿動、美對英大一二五、同爲三元四角四分三七五云、

▲外匯 昨銀市英跌美平、惟趨勢均堅、匯兌無大變化、至於本埠市況、則乾晴平、匯豐掛牌放長半擋、計英金一二五、美金二五、其餘除香港一未動外、餘均改賤、銀行交易平淡、致價亦無過大上落、初平後穩、最後微鬆、結果較前天計英金扯平、美金略長〇六二五、標金套頭價稍見接近、而照掛牌計撤七十兩、金帮略仰美金、而套進標金、美金成交約三四十萬元、華比曾做英美匯兌、計買進一月份美金三十元〇七五、售出先令一九三一二五至三七五、合匯價三元四角五分二五、與前日同、又英金約計五六萬鎊、大部銀行對做、洋商沙遜購進明年二月期、金帮無甚出入、下午因週六無市、茲錄市情於後、

▲英匯 內盤半日間僅〇六二五伸縮、早開近期賣價一先令九便士一八七五、遠期三七五、買價二五至四三七五、正金售與華比花旗一月份三七五、匯豐出 月份三七五、(沙遜進)美豐買十一月份二五、午收價與早開同、

▲美匯 內盤僅計一二五升降、本月與一月期略見軋近、祇相差五、早市本月份賣價三十元〇四三七五、十一月份半元、十二月份六二五、一月份八一二五、上海進十二月份六二五、華比匯豐吃十一月份半元、又一月份七五、浙江進一月份七五、華比又進一月份六八七五、上海出中國進六八七五、午收賣價半元至七五、買價六二五至八七五、又掛牌一元、合銀二兩二錢一分九五云、

大條勿動

(國民新聞社十五日倫敦電)今日倫敦大條、收盤勿動、計近期十七便士六八七五、遠期十七便士八一二五、均與昨日相同、(又電)今日倫敦對紐約所開匯價、與昨同、計爲三元四角四分三七五、

洋厘價晨跌午漲

結果與前日價相彷 劃頭略好 銅元暴長

▲厘拆 昨市氣象、早晨洋欵買賣、依然暢旺、而厘價以賣氣太盛、轉趨疲落、午市因星期六銀行無交易、市場中頭寸又感不敷、於是形勢復爲激昂、故是日厘價、早跌午漲、結果與前日價相彷耳、「洋厘」早市厘價爲七錢〇五厘半、較前日跌小一厘七毫半、午市回至原盤、爲七錢〇七厘二毫半、「銀拆」早午兩市、同爲四分、劃頭加水略形好起、又出一錢外、計爲一錢二三分、

▲交易 「洋欵」洋匯頭欵、早市做出一百二十九萬九千、午市做出一百〇七萬、鈔票早市七萬、午市四萬五千、場外鈔票、早市十一萬五千、午市十一萬、銀行交單、早市八萬、午市六萬五千、銀行實賣、早市一百二十萬、午市一百萬、洋押欵交易九千餘萬、客路去胃八十餘萬、小錢莊交易七十餘萬、「銀欵」拆票交易、早市轉帳五百六十餘萬、新交易五十餘萬、午市交易三十餘萬、小總會中交易五十餘萬、銀押欵交易八十餘萬、銀根用途、因有長期關係、厥後略有希望云、

▲收解 「洋欵」各銀行洋戶往來收解一百六十餘萬、鈔票收回及發出一百二十餘萬、錢莊洋公單收解七百五十餘萬、洋劃頭欵收解三百五十餘萬、

▲輔幣 八開小洋、早市……

用銀之印度 有鉅額現金吐出

每月三百五十萬磅之多 英國迅速償債即賴此金

(路透社十四日倫敦電)據長郵報載稱、上年中印度窖藏現金者吐出之總額、達六千萬磅、目下印度輸出之數、雖已漸低、但月仍有三百五十萬磅之多、本年印度現金出口之數、約估近數年來世界每年平均產金總額四分之三、此項現金、多將固定於他處、而於世界物價、大有裨補、第印度之輸出、亦使其得以安然應付經濟衰落之風潮、並使不列顛有意外之獲得、蓋英國之所以能迅速償付法美債款者、多賴此金之力也、

債券價續漲數角

十一月裁兵漲一元二角 今日成交二百五十萬元

昨(十五日)華商證券交易所各債券市況、現貨雖有多種開出、但成交仍稀少、合計僅一萬二千元、期貨交易比前日稍增、但市場人氣、依然沉靜、賣買兩方祇有零星交易、計上午開出一百十餘萬、後市一百二十餘萬元、合計二百四十九萬元、內關稅五十八萬五千元、統稅五十一萬元、其他祇在二十萬元左右、整六關稅仍最活、九六金融均無市、查各債券價之趨勢、雖券市場象依然毫無變化、大戶亦仍鮮動作、特以上落之形、較前爲旺、掉期補進、亦稍活潑、以是各價乃較前略續上漲、但上落仍平和、較前除裁兵現貨漲八角、十一月期貨漲一元二角、其他各漲起二角不等、

券別	期現別	最高	最低	較前日	成交數
整六	十月期	三四、四〇	三四、四〇	漲二〇	五、〇〇〇
關稅	十月期	二六、五〇	二六、五〇	漲二〇	五〇、〇〇〇
編遣	現貨	二六、六〇	二六、六〇	漲〇五	二、〇〇〇
編遣	十月期	二七、〇〇	二六、九〇	漲三〇	一〇〇、〇〇〇
編遣	十二月期	二六、二〇	二六、二〇	漲一〇	五、〇〇〇
裁兵	現貨	四五、九〇	四五、九〇	漲八〇	一、〇〇〇
裁兵	十月期	四六、〇五	四五、八五	漲三〇	一五〇、〇〇〇
裁兵	十二月期	四五、〇〇	四四、八〇	漲一、二〇	七五、〇〇〇
一九關	現貨	三七、二〇	三七、二〇	不動	一、〇〇〇
一九關	十月期	三七、六五	三七、五五	漲二〇	三三五、〇〇〇
一九關	十二月期	三六、七五	三六、五〇	漲三〇	一五〇、〇〇〇
一九善	十月期	三六、〇〇	三五、九〇	漲二五	一五五、〇〇〇
二〇捲	十月期	三三、七五	三三、四五	漲四〇	一六〇、〇〇〇
二〇捲	十二月期	三三、二〇	三三、二〇	漲五〇	二九、〇〇〇
二〇關	十月期	三三、四〇	三三、三〇	漲一五	二〇〇、〇〇〇
二〇關	十二月期	三一、八〇	三一、六〇	漲一五	八五、〇〇〇
統稅	現貨	三四、五五	三四、五五	漲五〇	二、〇〇〇
統稅	十月期	三五、〇〇	三四、六五	漲二〇	三八〇、〇〇〇
統稅	十二月期	三四、四〇	三四、〇〇	漲四五	二三〇、〇〇〇
鹽稅	現貨	三五、九〇	三五、九〇	漲五〇	二、〇〇〇
鹽稅	十月期	三六、〇〇	三五、七五	漲一五	三四〇、〇〇〇
鹽稅	十二月期	三五、二五	三五、〇五	漲三〇	三四五、〇〇〇
金融	現貨	二三、五〇	二三、五〇	跌一〇	二、〇〇〇

紗花市俱現反動

美棉屹好空頭獲利紛補 現棉需動現紗仍無起色

▲標紗 昨日標紗市況、以美棉略形回高、花市亦見站定、因此賣戶轉形缺乏、同時空頭之獲利者、亦紛行抵補、故局勢突呈反動矣、全日買進者、爲大豐一千一百包、仁豐一千〇九十包、長豐一千〇五十包、同餘一千〇五十包、入字五百五十包、賣出者、爲益昶一千〇五十包、長餘一千〇五十包、愼大永一千二百包、吉豐九百包、大豐八百五十包、各月期價如下、

月期	最大價	最小價	收盤價	比較	成交數
十月期	一四二、八〇	一四二、七〇	一四二、八〇	不動	二四〇〇
十一月期	一四四、一〇	一四三、二〇	一四四、一〇	大一、二〇	五七五〇
十二月期	一四四、七〇	一四四、〇〇	一四四、五〇	大、八〇	六三五〇
一月期	一四五、〇〇	一四四、二〇	一四四、九〇	大、九〇	四八〇〇
二月期	一四五、九〇	一四五、一〇	一四五、七〇	大一、〇〇	四四五〇
三月期	一四六、六〇	一四五、五〇	一四六、一〇	大一、〇〇	二三五〇

▲標花 昨日花市、亦以美棉之略轉有力、並市面一跌、內地來源阻滯、所以賣戶轉趨缺乏、浮空之獲利者、亦大事抵進、故各月期價、均形回漲也、全日買進者、爲源興昌二千七百擔、恆益二千一百擔、同興一千七百擔、大豐一千九百擔、森康一千五百擔、賣出者爲源大四千六百担、吉豐四千五百擔、天隆二千五百擔、賡豐一千六百擔、義餘一千三百擔、各月期價如下、

月期	最大價	最小價	收盤價	比較	成交數
十月期	三二、二〇	三〇、八〇	三二、二〇	大、四五	九二〇〇
十一月期	三一、二〇	三〇、七五	三一、二五	大、四〇	一二四〇〇
十二月期	三一、三五	三〇、七五	三一、三〇	大、四〇	一五二〇〇
一月期	三一、四〇	三一、〇五	三一、三五	大、三五	一二一〇〇
二月期	三一、六〇	三一、四〇	三一、五〇	大、二五	一〇六〇〇
三月期	三一、七〇	三一、五五	三一、六〇	大、二〇	九八〇〇

本埠各堆棧存棉調查週訊

種類	本週	上週	比較增	比較減
靈寶花	四、六四件	四、六六〇件	[illegible]	
陝西花	三、九一一件	二、〇六一件	一、八五〇件	
美國花	一五、八六二件	二一、七八二件		五、九二〇件
又(掭商)	三九、三五〇件	四〇、五五〇件		一、二〇〇件
印度花	四、二五〇件	四、三〇〇件		五〇件
埃及花	一、二〇〇件	一、二五〇件		四〇件
天津花	一、一〇三件	九六七件	一三六件	
山東花	五四一件		五四一件	
木架花	二、一一七件	一、七七二件	三四五件	
通州花	二、四二六包	二、二三三包	一九三包	
火機花	二、八四二包	一、二〇〇包	一、六四二包	
太倉花	二〇〇包	五七包	一四三包	
餘姚花	六、七八六包	五、四五六包	一、三三〇包	

美棉週訊

紐約十四日來電、報告一週中之棉市云、上週棉市以政府棉產報告之增加、出於意外、故投機多頭了結極迅、星期三之假期以前、因南方之氣候不佳、內地收貨供給有限、而套賣亦薄、致同業買進及空頭抵補、價格於是回起、但其後仍轉疲軟、緣雜糧及證券市面、均無起色、天時又利於新花之走動、而東北及中央之北部爲害之區、霜降過輕、殊不足以剷除其在下季中之生殖也、九月分之棉布統計、存貨計減少百分之三、五、但於棉價、未有若何影響、茲將一週中之原棉統計、列表如下、

	去年十月十六日止	今年十月七日止	今年十月十四日止
本季上市之棉	三九五三	二八一〇	三四〇九
自八月一日始美棉廠之提用	一〇二四	七九九	九五七
自八月一日始美棉之總輸出	一一一七	一三三七	一五四八
輸往日本	二七六	一八九	二三九
輸往中國	一九八	五三	五五
輸往英國	九三	一六三	二〇五
輸往德國	二二九	四二〇	四五六
紐約存棉	二三〇	二〇四	二〇五
各港口及內地存棉	五四一一	五四三二	五六六五
世界現有可見之供給	八六五三	九二八	九五二〇
其中美棉	六八九三	七四九八	七八一二
自八月一日始世界共提用之美棉	二一七五	二一一六	二四〇一

▲現棉 昨日現棉市況、仍屬平定、棉需則較爲活動、到貨計餘姚花一千九百七十九包、通州花七百包、茲將開出之花價列下、

日華紗廠進通州花一〇〇〇包 價二二、〇〇現貨送廠、
日華紗廠進火機花一〇〇〇包 價一九、二五現貨送廠、
日華紗廠進陝西花一〇〇〇件 價三一、〇〇現貨送廠、
上海紗廠進陝西花四〇〇件 價三〇、五〇現貨送廠、
裕豐紗廠進陝西花一〇〇〇件 價三四、五現貨送廠、
裕豐紗廠進天津美種一七二件 價三四、五現貨送廠、
永安紗廠進天津美種一二一件 價三四、五現貨送廠、
永安紗廠進餘姚花五〇〇包 價二七、〇〇現貨棧交、
恒豐紗廠進餘姚花一〇〇〇包 價二八、九〇現貨送廠、

▲現紗 昨日現紗市況、雖漲風略停、但實銷則依然平靜、全日只做開二百八十七包、內同行交易二十包、各幫銷去、計廣東三十包、內地一百七十七包、徐州二十包、廈門五包、溫州十五包、安慶十包、實價平平、

▲美棉 紐約棉市、始因利物浦消息良好、華爾街有力而漲、後因一部分多頭獲利了結而疲云、計各月期價如下、

月期	價	比較
十月期	六、四〇	大、一〇
十二月期	六、四七	大、〇六
一月期	六、五三	大、〇六
三月期	六、六二	大、〇六
五月期	六、七一	大、〇七
七月期	六、七九	大、〇六
現貨	六、五五	大、一〇

▲英棉 利物浦棉市仍疲、計各月期價如下、

月期	價	比較
十月期	五、二一	小、〇五
十二月期	五、二〇	小、〇五
一月期	五、二〇	小、〇五
三月期	五、二〇	小、〇五
五月期	五、二一	小、〇五
現貨	五、四三	小、二一

▲印棉 孟買停市云、

本週紐約股市

美東銀公司週末報告

紐約股市自上週以來、連續猛漲、美國電話電報已回漲至一百〇六元、餘如聯合太平洋鐵道、聯合化學、國際收銀機鋼鐵等股、恢復亦巨、以商品價跌、至本週一、跌勢仍未稍戢、週二稍有回復、週三例假無市、週四復跌、幸至週五始復增多、通知放欵之利率已減至一釐、惟汽車產額較前週減二分之一九、鐵道貨運亦較前週增多、本週鋼業工作率、已回至百分之十九、鐵道貨運亦較前週減、股市動搖之主因、則可歸於產棉市之暴落、實爲使恢復之遲緩、此後股市之將來、視買方於市場人心傾向於平、附道瓊斯指數如左、

	實業	鐵道	公用
十月八日	六一、一七	三〇、六六	三七、八〇
十月十二日	六〇、〇九	二九、八二	三六、七六
十月十四日	六三、〇九	二九、八四	三七、一〇
本週平均	六三、二九	二九、七〇	三七、三五
上週平均	六八、二〇	三五、一〇	四一、五〇
附上海商業證券指數			
十月十四日	一〇、五五		
十月十五日	一〇、九六	一〇〇、一〇	

粉麥微跌

▲標粉 昨日粉市…角…各… [illegible]

▲標麥 昨日期麥、上下午開盤、並不隨外電而上騰、反均做小、幸爲數不巨、可見市場人心、仍在委靡之中也、結果各月小一二分云、

其報告麥市因證券市面穩固、及東方帮買進、故強、本埠粉市、上午開盤、遠期各月、均隨外電轉漲、近期因實戶較湧、做小二厘五至七厘五、惟客帮進胃、依然連接、午後開拍、一般浮多、頗有了結、但廠方堅持不出、故市形稍露軟象、統計較前日各價、相差甚微也、結果十月小二厘、十一月小二分、十二月小半分、一月小二厘五、二月不動、三月大二厘五、

米市轉硬

▲滬南 昨日西路來源、約念餘號、本街交易愈形活絡、一時興白稻新更等貨、均提起二角餘、杜洋尖隨之亦隨俏、價無上落、百哥蒸種、乏貨無市、全日斛脚約二千石左右、

▲新閘 昨市內地來貨不多、約念四二四艘、城鄉去路略有、西新主要中略有上揚、價便一二尺、宣興丹陽寬山陳貨胃多價格約定、洋杜尖無榮無形、似有下墜之象、

▲銀行準備會折息年息六厘

▲國內匯兌(上海商業儲蓄銀行報告)

地名		合申規元	地名	合申規元
漢口	洋例每千兩	一〇三三・〇〇		
北平	公砝	一〇三〇・〇〇		
天津	行化	一〇二三・〇〇		
廣州	港紙每千元	七六七・五〇		
廣州	毫洋	五四〇・〇〇		
梧州	毫洋每千元	五五〇・〇〇		
雲南	滇洋每千元	一六〇・〇〇		
南京		一〇〇〇・五〇	青島	一〇〇六・五〇
杭州		一〇〇一・〇〇	蚌埠	一〇〇一・五〇
漢口		一〇〇四・〇〇	九江	一〇〇八・〇〇
沙市		一〇〇八・〇〇	長沙	一〇〇〇・〇〇
天津		一〇〇九・五〇	福州	一〇〇五・〇〇
北平		一〇〇九・五〇	廈門	一〇〇五・〇〇
濟南		一〇〇八・〇〇	汕頭	一〇〇〇・〇〇
太原		一〇〇八・〇〇	奉天	一〇一三・〇〇

▲國外匯兌(銀行賣價)

倫敦電匯 一先令九便士一八七五 漲・一二五
倫敦即期 一先令九便士一八七五 漲・一二五
倫敦四月期 一先令九便士一八七五 漲・一二五(以上各合規銀一兩正)
印度電匯 一百三十一羅比半 漲・七五
法國電匯 七百六十八法郎 漲・七五
紐約電匯 三十元一二五 漲・二五
紐約即期 三十元一二五 漲・二五
爪哇電匯 七十四盾二五 漲・二五
德國電匯 一百二十六馬克七五 漲・七五(以上合規元一百兩正)
香港電匯 七十七兩 不變(合香港洋一百元正)
新加坡電匯 一百三十三兩二五 跌・七五
海關金單位 一・五三八 跌・〇二一

▲海外匯市

倫敦電匯 七・〇九五馬克 跌・〇六
又 一・九三佛郎 跌・〇一
又 八・二五比郎 不變
又 一・五〇二瑞郎 跌・〇四
比郎 …… 跌・三三

▲銀洋錢市

	早市	午市
洋厘	七・〇五五〇	七・〇七二五
銀拆	〇・四〇〇〇	〇・四〇〇〇
轉帳	〇・四〇〇〇	〇・四〇〇〇
劃頭加水	六・二三〇〇	六・三〇〇〇
八開	[illegible]	[illegible]
四開	[illegible]	[illegible]
拆兌	[illegible]	[illegible]
銅元	[illegible]	[illegible]
衣牌	[illegible]	[illegible]
角坏	[illegible]	[illegible]
貼水	[illegible]	[illegible]

金融 商業 **行市一覽表**

錫廠經來源日減

因工潮益趨嚴重 週間祇運到十五件

無錫絲廠工潮、日趨嚴重、永泰等十餘家絲廠、開而復停、已有三次、甚至有搗毀車間等情、全邑絲廠、均陷於停頓狀態中、絲產既無、錫廠絲運滬日減、平日每週必有五六十擔至百餘擔運滬拋售、此週中共祇運到十五件云、

滬絲廠加工繅絲

以備照解延交期絲

虹口區絲廠工潮平息後、所有前拋與各洋行上月份延期交解之期絲、現均加工繅製、以期交解、至歐美市場存絲尚充、絲價不振、市氣閑散、昨祇信孚進上白牌頂號十二至十五條份滬白經十包、價批六百兩、連納進黃廠經禍頭號十三至十五條份川經六包、價批五百七十五兩、

路珍茶交略旺

昨日本埠洋莊茶市、路莊珍眉綠茶、均起動銷、英莊怡和同孚錦隆等行婺源北路爐光貨、交易略形轉旺、連日歸德保昌等行、均發出大批電報市面、前月跌落二三十兩、華商所受已有步趨活動之勢、惟售盤較大、至貿熙秀眉等花色、均無大宗交易云、

糖市平定

昨日糖市公會、因今日星期不開市、…

魯煤銷路轉淡

煙煤走銷尚佳

近日市場上烟煤各貨、走銷形轉機、惟魯煤各貨去胃呈呆象、原因以一般需用油(即煮汽)較殷之工廠、咸添辦各種發火煙煤、悅昇白谷屯大山西河泰山後池等煤、做開行市、又呈衰落、而小山更遜、查全市成交、共祇七百餘噸、價穩軟不一、悅昇統每噸兩五錢、大山九兩二錢、白谷屯九兩二錢、後池十兩〇五錢、其餘如西河價稍跌、每噸九兩一錢、泰山統九兩、小山八兩四錢、以上送到、皆須另加行力云、

交通銀行準備

第一次檢查報告

兌換券流通額、三千四百五十五萬一千二百六十九元、準備金總額、三千四百五十九元、內計現金一千百六十九元、保證準備數、二千零七十七萬三千九百四十九元、保證準備數、一千三百七十七萬七千三百二十一元、

▲金市(金業交易所)

十一月份上午開盤 最高 最低 收盤 …… [illegible]
十二月份標金上午開盤 先令開出 最大價 最小價 午時收盤 …… [illegible]
又 上午登帳　又 上午登帳　又 上午　補水 …… [illegible]

▲銀樓飾金

大同行兌出 一〇七・五〇
又 收進 一〇一・五〇

▲證券物品交易所

十一月份上午開盤 最高 最低 收盤 …… [illegible]
十二月份上午開盤 最高 最低 收盤 …… [illegible]

▲華商證券交易所(前市)

	開盤	收盤
金融長期公債 現貨	[illegible]	[illegible]
編遣十月期	[illegible]	[illegible]
又 十一月期	[illegible]	[illegible]
裁兵十月期	[illegible]	[illegible]
又 十一月期	[illegible]	[illegible]
一九關稅十月期	[illegible]	[illegible]
又 十一月期	[illegible]	[illegible]
一九善後十月期	[illegible]	[illegible]
二〇捲烟十月期	[illegible]	[illegible]
二〇關稅十月期	[illegible]	[illegible]
又 十一月期	[illegible]	[illegible]
二〇統稅十月期	[illegible]	[illegible]
又 十一月期	[illegible]	[illegible]

▲證券物品交易所(前市)

關稅、編遣、裁兵、一九關稅、一九善後、二〇捲烟、二〇關稅、統稅、鹽稅、整理公債、廿年統稅庫券、廿年鹽稅庫券各十月期十一月期開盤收盤 …… [illegible]

▲華商紗布交易所

標準棉紗反手二十支人鐘(反手二十支順手十六支反手十支亦得照等級表代用)(前市)(後市)(淨盤叫價外加稅銀)

十月期 十一月期 十二月期 一月期 二月期 三月期 開盤 收盤 …… [illegible]

標準棉花(鄭州細絨紡二十支至二十支棉紗原料爲準)(二十支十六支十支棉紗原料亦得照等級表代用)(前市)(後市)

十月期 十一月期 十二月期 一月期 二月期 三月期 開盤 收盤 …… [illegible]

▲現紗(前市)

支數	牌名	價	銷路
四二支	雙城	二四〇、〇〇	內地
又	人鐘	一二六、〇〇	又
卅二支	又	一九一、〇〇	同行
二十支	五福	一四六、五〇	廣東
又	醒獅	一五六、五〇	內地
又	寶貴	一五二、五〇	又
又	人鐘	一四九、五〇	又
十六支	松鶴	一四五、七五	又
又	人鐘	一四五、〇〇	又
又	金雞	一四五、二五	又
十支	紅禾峰	一二四、〇〇	廈門
又	大發	一四二、五〇	徐州
二十支	醒獅	一五七、〇〇	溫州
又	紅人鐘	一五二、四〇	安慶
又	富貴	一五二、〇〇	內地
十六支	金雞	一四六、〇〇	徐州
又	人鐘	一四四、〇〇	內地
十二支	醒獅	一四四、二五	溫州
十支	嘉禾	一三二、〇〇	廣東

▲雜糧交易所

標準小麥(前市) 十月期 十一月期 十二月期 一月期 二月期 三月期 開盤 收盤
三・三八 三・三八 三・四一 三・四一 三・四一 三・四〇 …… 三・三八 三・四二 三・四一 三・四〇
標準小麥(後市) 十月期 十一月期 十二月期 一月期 開盤 收盤
三・三八 三・四〇 三・四〇 三・四一 …… 三・三七 三・三八 三・四〇 三・四〇

▲雜糧

一號西貢 九元〇二分
小絞米 七元六角五分

▲油餅

常州牛皮黃	三兩五錢五分
牛莊紅糧	三兩六錢六分
又冲又	三兩一錢九分五
又大路糧	二兩一錢一分五
熊湖又	六兩六錢七分
鲁店白麻	六兩五錢
九江奶麻	六兩四錢七分
九江…	[illegible]

▲麵粉交易所

鲁店又	六兩五錢
熊湖又	六兩四錢七分
九江奶麻	三兩一錢七分
鲁店又	三兩九錢
九江雪麻	五兩九錢五分
中路又	四兩一錢五分
又黃麻	五兩一錢五分
南行杜豆	三兩九錢
浦東又	四兩三錢五分
徐州紅豆	三兩四錢三分
江北又	三兩五錢
上倉杜豆	二兩〇五錢
開封生仁	六兩八錢
江北花生	六兩五錢
嵊縣又	七兩四錢
寶應麥子	二兩二錢七分
紹興又	三兩二錢七分

昨日前市後市合計成交三十五萬八千包 前市

皮膚 泌尿 專科
帝國大學醫學博士 殷木強
診所 上海寧波路江西路轉角上海銀行大樓 時間下午一時至六時

粵港 天喜堂 老婢調經丸
崩漏 經閉 經多 經痛 經遲 經早 經淡 經紫 白帶 赤帶 宮冷 不孕 產後
治 每瓶一元 上海支行東新橋北海路

小奧司丁汽車廉售
新式八百元…以八百元…… [illegible]

▲滬南 米市

常熟白粳	十二元	
航船白粳	十一元〇二角	
北折白粳	十元	
新閘新更	九元四角半	
俞塘新更	九元五角	
泗涇紅稻	十元	
亭林白稻	十元〇一角	
珠涇又	十元〇一角	
青浦又	十元〇五分	
又 一時興	十元〇二角	
又 陰化	十元〇八角	
平望又	九元七角	
角里杜尖	八元八角	
楓涇又	八元四角	
蘇滬又	八元四角	
陳墓又	八元一角半	
黎里又	八元〇五分	
青浦洋尖	八元七角	
北折又	八元五角	
嘉善又	八元二角	

▲茶市

買進	牌號	茶名	件數	價格
洋行	楊樹林	珍眉	七五	九五
同孚	最優品	又	三一	八六
又	振新	又	四〇	一〇一
又	名家	又	八八	八九
又	瑞芳	又	九	三八
怡和	瑞芳永	貢熙	五八	四七
協助	以上永興隆茶棧售出			
錦隆	裕大	珍眉	六七	八四
怡和	永興	又	一〇	一四〇
永興	郁華	秀眉	三一	二一
英發	吳裕記	貢熙	一四	六二
又	吳花記	又	一九	六二
	以上懷源茶棧售出			
永興	汪遜三	珍眉	五	一八〇
又	怡怡	又	八	一八
杜德	維得利	又	二六	三六
同孚	源芳切	又	四二	九一
華商	方香永	又	一五	八一
怡和	一品香	又	九	三八
又	萬利	眉雨	二六	二四
又	吉泰	又	二五	二七
又	天香	貢熙	五〇	一六
裕隆	祥記	又	三〇	一五
又	源昌	蝦目	一〇	三八
啟昌	以上永盛昌茶棧售出			
杜德	賽名家	珍眉	二一	三五
	以上忠信昌茶棧售出			

法壇

羅文幹

一百八十一期

討論

中國自古以來刑罰之變遷（續）

（楊樹春）

清代刑罰多因於明、至清末而始有現行律之規定、除五刑之外、尙有充軍、發遣等刑、惟凌遲、梟首、戮屍、及緣坐刺字之刑、已除之矣、餘如流刑改爲作工罰、軍罪改爲安置罰、笞杖酌改罰金、遂爲大淸現行律之成、方刑罰整頓完備之際、而革命聲浪已澎湃於全國、雖旋又制定新刑律、未及實現、滿淸亡、民國立、暫行新刑律、於焉而頒佈、其制定之根據、乃新刑律之化身耳、其刑罰之種類、分主刑與從刑、前者曰死刑、曰無期徒刑、曰有期徒刑、曰拘役、曰罰金、後者曰沒收、曰褫奪公權、自是而還、內戰不已、軍閥政客橫竊政權、號令不出都門、法制因之以亂、黨軍北伐、名爲統一、實則苟安、新舊軍閥之鬥爭、亦陳新代謝之原理也、南京政府立、五院隨之成、於國亂如麻中、平心以斷論、若言成績、厥爲立法、而中華民國刑法、於十七年生焉、此五千年來、我國刑罰變遷之大略也、總之我國刑罰濫觴於唐虞、而失其本意於秦漢、蓋嚴刑殘酷、非刑之正鵠也、魏晉南北朝多採秦漢之制、而無大變、迄隋唐而明淸而民國始稍近於人道、蓋窮兇極惡之慘刑、已不多見矣、雖然、此不足爲吾民賀也、蓋名廢而實存、則民受其苦、尤甚於昔、今中國軍閥橫行無道、軍權等於皇權、昔君主「君欲臣死、不得不死」、今民國「軍欲民死、不得不死」矣、嗚呼我民、直接間接無辜而慘死於軍閥政治之下者、時有所聞、而「年來有爲敢言、謀國忘身之靑年、憔悴殺戮於邀功獵賞黑暗胥吏之手者、不知凡幾、」（見楊杏佛先生爲牛蘭案上中政會書）夫文王以百里昌、桀紂以天下亡、古有明訓、史實昭然、軍閥乎、欲稱帝、師堯舜可矣、不然、雖有蓋世之雄、若始皇者、亦終不能保其天下也、

專論

刑法修正草案（續）

（蔡天錫）

（原案）第四十四條 第四十六條

（修正案）第三十五條 稱：「從犯罪」者、謂意圖促成他人犯罪而爲幫助行爲之犯罪・敎唆「從犯」者、以「從犯罪」論・知「本犯」之情而爲幫助者・雖「本犯」不知共同之情、仍以「從犯罪」論・

（理由） 原案倣法國刑法、英國刑法、美國刑法、與國刑法、荷蘭刑法、及日本前後各案、以幫助「正犯」者爲限、始爲「從犯罪」；然如幫助「敎唆犯」或「從犯」者、均有施之以制裁之必要、故本案依照德國刑法第四十九條・刑法草案第三十條・蘇俄刑法第十六條後段・我暫行律第三一條第二項・及暹羅刑法第六五條、改「正犯」爲「他人」、使「從犯罪」之範圍擴充、包括幫助「敎唆犯」及「從犯」等情節・又・如：日本刑法改正預備草案第二八條及他國法例、有「明知」及「故意」等字樣；故本案加入「意圖促成他人犯罪」一句、以期與「明知」或「故意」相當・本案倣德國刑法草案第三一條・我暫行律第三一條第二項第三四條・及原案規定本條第二項第三項・又・原案第四六條所謂「正犯」・本案從暫行律改爲「本犯」、以求與本條第一項之立法精神相貫串・查「六犯罪」・「正犯罪」・「敎唆罪」・「從犯罪」之定義、亦屬文例之一種・故本案併入本章；以各罪之刑度・改入「刑事責任」章・

問答

▲抵押房產（張富成君問）曾祖去世時、遺下房屋一所、作三股分派、大房無後、二房生父及伯父二人、以伯父立嗣大房、伯父亦無後以鄙人立嗣、伯父去世後、遺下房屋三分之一、因鄙人年幼、由生父執管、日後因生計困難、相繼以二份房屋、抵押於叔祖處、現生父名下一份房屋、已於去年理楚、向有立嗣一份、向叔祖回贖、彼云、該屋係朱某絕賣與余、汝應向朱某交涉、詢朱某後人云、並無此項抵押、綜觀上述該項絕據顯係僞造請問（一）可否以假借名義僞造絕據蓄意謀吞罪起訴（二）倘開庭時朱姓否認此項借據實絕據察出僞造是否即可回贖、（三）年期已逾三十年起訴有效否、

○劉荔生律師答 （一）如有確實證據、始可以刑事起訴、（二）如證明僞造、對造當然負刑事責任（三）旣稱係抵押問題、該房屋當然未移轉占有、又稱能否回贖、似又係出典問題、事實不明、礙難作答、

▲遺產糾紛（沈瑋靜君問）原函從略

○周壬林律師答 （一）甲如逝世後戊之子女自可依法代位繼承來函謂如何使戊娘便宜殊非法律範圍以內事（二）甲之妻庚如將文書契約故意藏匿事實上確不易證明惟不動產部份如房屋田產等自不因藏匿文書而妨礙繼承（三）現行法對於宗祧繼承業已廢除丁已不必定以壬爲繼承人（四）依法第一千一百三十八條及第一千一百四十四條配偶與直系卑親屬平均繼承又依第一千一百四十條規定丙丁雖已亡故但其子女得依得代位繼承惟配偶無代位繼承之權（五）仍以預立遺囑爲佳如甲不能自書遺囑可依民法第一千一百九十四條規定依代筆遺囑方式行之

▲私禁恐嚇（龔伯里君問）某甲持洋花數十斤向某廠收花處綰售該廠收花處以爲洋花無另碎買實顯係偷竊而來即將某甲扣留并須延保具結方可放出某甲迫於權勢終被將花沒收具結而出請問此種事件依何法方可保障

○沈楚靑律師答 按洋花一物市上從無零碎買賣非絕對不能爲私人所有之物某廠收花處若不問花之由來遽將某甲扣留將花沒收實觸犯刑法第三一六條妨害自由罪第三七○條恐嚇罪某甲於恢復自由後盡可向法院告訴追償原物

▲遺產分配（沈俠君問）黃某有女無子數年前娶一小星舉一男與一女但此男係他姓子 [illegible]

○宗惟恭律師答 黃某之妾所生之男雖非黃某親生但旣自幼撫養得視爲養子如繼承開始于民法繼承編施行法第二條所列時期以後者則黃某之兩女應各得遺產五分之二其養子應得遺產五分之一族姪不得沾惠分毫

▲報告狀况（黃霖若君問）本壇九月念三日消息欄載地方法院遵用刑事訴訟法對於刑事之簡易案件判官得根據檢察官之起訴條文而爲書面判決不必開庭審理但須經過五日後方可確定如不服可於五日內上訴云云查同法四六七條第二欵被告於接受處刑命令之日起五日內得向命令處刑之法院聲請正式審判似與前文所載相矛盾不知究用何項手續爲是

○杜作民律師答 本壇九月念三日消息欄所載「地方法院設立簡易庭所」之消息重在報告狀況並非代表法院作公告故對於字句方面既不發生法律上之效果可無細加審究之必要於應用時自當以成文法典爲根據

消息

周英傑執行律務

周英傑律師畢業於上海法政學院服務於法律政治頗得深造爲維持社會公道起見摒除其他業務執行律師職務近日親友知好小訴訟及非訴訟事件委辦者頗多設事務所於小東門內東姚家弄三十九號云

公佈

最高法院（十月四日）

▲刑二庭裁判案▲福建黃阿來等竊盜等罪非常上訴案原判決關於反訴部分撤銷▲河北方釋因反革命提起再審之訴駁回▲河南王宗河王麥等因再審案私人告訴駁回▲山東李剛然教唆傷害人致死上訴案原判決關於傷害致人於死處刑部分撤銷李剛然有期徒刑四年裁判確定前羈押日數以二日抵徒刑一日▲河北曹子琳一案原審及第一審判決關於種罌粟部分撤銷曹子琳種罌粟部分不受理其他上訴駁回▲四川王藍氏殺人非常上訴案原判決關於王藍氏幫助殺人罪刑部分撤銷王藍氏幫助殺人處有期徒刑十二年裁判確定前羈押日數以二日抵徒刑一日

江蘇高等法院（十月十一日）

▲批示▲碭山縣第四區區長李書堂代電爲防匪請派兵 [illegible] ▲王榮仲呈爲 [illegible] ▲曹慶生吳祖森吸食鴉片一案 [illegible]

江蘇上海第一特區地方法院（十月十四日）

▲民事第二審判決▲上海東萊銀行與周毓銓等欠款案 [illegible]

[illegible]

兩項數額如各該被告不能時由被告周曾椽周渭濱連帶償還訴訟費用由被告 [illegible] ▲德康公司與沈奚順等借款案 [illegible]

[illegible]

戲曲

戲班中之特諱

（羽公）

戲班組織、繁瑣冗雜、雖歷經有志整理舊劇者之調查、猶未盡其涯涘、即以術語而言、普通如夢不言夢、曰「黃粱子」、傘不言傘、曰「開花子」之類、已有專文記載外、更有一種特諱術語、前人所未經道者、即諱父是也、緣戲班初創時代、習藝者、僉爲下層階級之人、意氣用事、村語野詠、及市井猥褻之言、成爲伊等所熟習、詬罵之詞、每由妹姊妻子而涉及父母、然對於父母頗知尊敬、故於班中定一特諱、在後台決不輕言父字、蓋以此人脫口而言、他人必隨聲而應、於無形中、此人已受呼父之辱也、不特父字爲然、即關於父字之代名詞、亦嚴避之、如爹爸老爺子祖宗之類、亦不輕言、于必須時、則以他詞代之、如浣沙記之漁父、班中呼爲「魚斗兒」、連環套之朱光祖、則呼爲「朱光腿」、所以避父與祖也、不特如此、即與此等字同音之名詞、亦爲更易、以他字代之、如起霸、霸與爸同音、故呼起霸爲「起梗兒」、因霸與靶亦同音、靶字之意、即平中俗言之梗兒也、以此類推、故稱黃天霸曰黃天梗、于霸曰于梗、於天字、亦極避諱、以天有父意、始於典籍、戲班人亦精知之、故天水關曰大水關、天官曰大官、特爲訛字、以避之、尤有怪者、予每在後台盤桓、於未開場時、羣伶共議、開場何劇、如逢舊曆朔望、即有人曰「開場賜一個吧」、聞其言、不曉其義、及上場、始知爲「天官賜福」、方驚其何以稱賜福爲「賜一個吧」、忽悟福字亦有父字之音、故以「一個」代之、

耍牙

（映霞）

京劇飾煞神者、昔皆噙短骨一根、以口盤之、使其伸縮、以表煞神之巨口獠牙、謂之要牙、老伶工錢金福、最擅此技、惜年老不常演、雖踏絕技、亦能要事也、其子寶森、不及乃父之佳耳、牙特極難表演、蓋以二寸餘長之牙、噙於口內、已非易事、今使其出入、豈不難乎、況復要之、余在北平華樂園、觀那君明之打棍出箱、錢寶森要牙、技雖平常、求之時伶、已無擅此技者、余恐數十年後、要牙一門、且將無形消滅矣、惜哉、外江演劇、專尙切末、對於舊劇技術、如要火、要牙等類、夙多漠視、京派能擅此技者、又多秘而不傳、以致大好技術、漸漸失傳、惜哉、

平社名票 吳「芸芳」 貴妃醉酒

擫吹笛須知（二）

（問溪）

▲吹笛宜用口勁、不宜直吹、所謂口勁者、節制吹氣、全用口邊筋肉之力也、初習時口邊筋肉甚酸疲、久之自能得力、▲吹笛重在口勁節氣、不以舌助之、若用舌助、吹得時笛口必往下滴水、以多灌入「吹口」也、如是則沫多所奏之曲、衹聞嘁嘁之聲、而無音節可聽矣、據陸麟君云、笛者亦非絕對不可以舌爲助、頹如年老氣衰之人、即可稍爲變通、然如功夫深者、仍忌用之、今之少年學者、未用過功夫、不諳擫笛門徑、吹時輒用舌、雖聲音嘹亮、無足稱也、▲擫笛之吸氣法、應由口中吸入、進於肚中、但以吹得氣長、呼吸不覺者爲佳、▲曲中最高之音、如「伬」字「仩」字等、謂之野音、非猛激吹之、不易達到、其難可知、▲每奏一曲、須以足尖拍曲中板眼、板如不亂、曲雅從此生矣、

▲吾人奏曲、遇休息時、須將笛膽插入笛中、笛擋遮好、以防笛膜塌陷、二即笛膜鬆懈、已非復舊觀、迨將奏笛時、再將笛膽取出、笛擋打開、預先執於手中、然后聽鼓板隨之擫笛、如是則音聲更佳、

北平菊訊

（陋隱）

▲小翠花、因其重要配角、多不在平、本星期哈爾飛華樂兩園之戲、均未唱、在家中研究遊宮射鵰、玉鐲姻緣兩新劇身段表情、▲言菊朋、在哈爾飛所演捐助製造防空利器義務戲、上座約三百餘人、所餘之款寥寥無幾、▲曾隨林鄂卿配戲之小生鄧蘭卿、久未登台、近忽傳其去世、其實鄧固健在、聞係有人故意與開玩笑云、▲杜麗雲、九日白天在吉祥所演之霸王別姬、完全梅派、唱腔疾徐委婉、悠然道勁、念白亦傳得講究、[illegible]

▲爾蘭蓀、侯喜瑞、鄧綬雲等、六日白天在開明演法門寺、外有張星洲之鬧江洲、趙雅仙、程筱庚之困龍床、梁雲橫之封丘血戰、戲碼不弱、上座殊不見佳、▲票友架子花張稔年、功夫極深、足與喜瑞壽臣抗衡、現應友人之請、於七日晚在吉祥演戰宛城、配以李盛斌之張繡、何雅秋之鄒氏、自馬踏青苗起、至刺嬸止、頗受座客稱許、▲廣德樓之金鋼鑽、李春樓等、排演海派新戲、以期號召、七日演石頭人成親、八日演觀音得道、九日演濟公活佛、▲三慶園之奉天落子、現來新角張麗影、第一日唱杜十娘、女開店、聞張能戲甚多、在奉演唱、頗有叫座能力、▲言菊朋於八日晚、在哈爾飛唱捐助製造防空利器義務戲一晚、戲碼爲桑園寄子、陽平關、言並在報上登啓事云「報載東北學生隊尹黃二君、發明利器、以爲北平防空之用、愛國愛卿、何敢後人、已商准程趙二藝員、於本星期六哈爾飛夜戲、除後台最低開銷外、悉數捐充造械之費、惟名伶力薄、務求貴隊並各界熱心援助、餘款交付何 [illegible]

映以十色電光、極動觀聽、是日上座甚佳、內行往觀者頗多、某名旦爲之贊不絕口、

▲王泊生之打金磚昨在哈爾飛演唱、由姚剛跨馬游街起、下接劍劈太師、金殿慰臣、郭妃落杯、姚期問斬、羣臣保奏、光武醉戮、馬武諫死、光武斬妃、瘋狂歸天、以侯喜瑞飾馬武、馬連昆飾姚期、孟小如飾鄧禹、吳富琴飾郭妃、鮑吉祥飾陳俊、配搭甚爲嚴整、泊生金殿一場計唱一百二十八句、慷慨悲歌、一氣呵成、大爲觀者稱許、是日上座約五百人、

▲藥行會館徐宅之堂會戲、北平負有微名之坤伶、幾爲羅致殆盡、新艷秋演碧玉簪、鄭綬雲演寶蓮燈、

▲天津春和大戲院、派李華亭來平、約尙小雲、正在磋商條件、聞尙無意赴津云、

▲尙小雲、下期移至吉祥演唱、星期三爲雲羅娘、星期四爲珍珠扇、均係各界期前特煩者、

▲李萬春之永春社、現應第一舞台約、從下星期三起、每期在第一舞台演唱白天戲五天、

▲梅蘭芳、尙小雲、楊小樓、李萬春等、八日先後赴張效坤宅弔唁、是日爲張之伴宿、

薊北梨痕

（陋隱）

▲馮素蓮、前曾一度在北平演唱未紅、現又來平、更名白素蓮、組班在吉祥演唱、老生爲安舒元、武生李盛斌、出演日期、尙未定妥、

影

新片批判

「新婚第一年」

▲啓示青年新的感覺

（含人）

『新婚第一年』這在我最近幾月內每次上南京大戲院的時候、總可以看到這樣預告的片名；因爲是珍妮與却爾所合演的、所以格外會使人注意

「新婚第一年」的一幕

珍妮與却爾、我認識他們是在『七重天』裡・眞的、他們之得膺爲電影皇后與皇帝・也全由那張『七重天』而來的・因此他倆每度合演、總得轟動一時、如今的『第一年』、當然不消說得了・

珍妮是一個善表悲角少婦的人物、她在中國說起來、完全是一個賢妻良母的典型、所以表演少婦心理・絲絲入扣・却爾又是一個十足的靑年丈夫・比中寓風流於英俊之中・在這所以以兩人的技巧・表演一對穩重的小夫婦在起、實在再也沒有好差得了・

不過他們兩個生活最好能夠表演在貧苦之中・似不利於富有甜蜜的生活、因爲這根本不是小姐少爺的一夥・『七重天』之所以得如是榮譽、當然這一點是佔了特別的便宜・如今『第一年』是寫『新婚』之中・却爾（飾劇中少年湯密）買了一塊十萬元的地產・不幸一對新夫婦爲這小小一些錢的問題而起勃谿、因失敗而疑憤・於是珍妮（飾新婦葛麗茜）出走、愛情決裂・後來却爾賣得鉅價而發財・兩人仍歸於好、論劇旨・似乎並無意義・而所表示的・正是有閒階級的有閒故事而已・與福斯以前的戀愛片・可謂大同小異・

不過話又要說回來了・在另一方面・或許正露骨地顯示新婚生活的乏味・而啓示靑年一個新的感覺・在未入 [illegible] 一件怎樣美妙的事情・尤其在甜蜜的蜜月中・常更有美妙的故事發生了・可是理想與事實常常不會在同一的軌道上・『第一年』畢竟暴露靑年爲某種誘惑而發生變化了・這某種誘惑・便是『錢』的問題・由錢而發生變化・這畢竟會使人想到金錢是可怕了・連眞摯的愛情・也會給牠興波翻浪・這裏所描寫的・不過隱暗而已・『新婚第一年』的意義・也許就在這一點・

影壇情報

中國新劇界的老前輩汪優遊與應雲衛合辦的影片公司、現已籌備就緒・不久即可開拍・聞角色除應雲衛等自任外復聘請前曙星劇社的主持人羅鳳等加入；料不久的將來・中

聯華第二廠新作品「一 [illegible] 」、蔡楚生導演、高占非主演、[illegible]

國電影界必有一番轟轟烈烈的創舉・

天一公司連日趕拍有聲片上海一富翁・該片係邵醉翁自己編的劇本・交裘芑香導演・陳玉梅主演・一直到十四日已拍好四個景

明星公司特請唐槐秋和張織雲合演的一部聲片失戀・已於前晚拍完最後一個場面・現在趕工剪接中・

前俞伯岩創辦的復旦影片公司・因去年俞氏在津病故・以致停歇・于今現已由俞氏的胞兄俞子貞接辦・宣佈復旦公司復活了・

南洋的買片商魯史等有鑒於各小公司出售拷貝之種種困難・故特爲發起組織一個總的營業部・專門代各小公司發行各種拷貝云・

女性的吶喊爲沈西苓與王瑩在天一公司的處女作・原爲默片・已拍好約二千尺・現忽變卦・改拍有聲片了・

聯華第一廠現已成立一個話劇部・擬於最近舉行公演・募捐接濟東北抗日的義勇軍・

影業調查

（丁丁）

紐約人每月看影戲的次數・平均在十四次以上

德國有影戲院約五二七〇所・（共一八七六〇〇座位）電影分派處和電影發行公司約七〇餘所・自製影片公司約四〇所・

好萊塢外埠跑來的女子・百分之二五是找銀幕工作而來的・

洛司安琪爾的旅館中的女子・自一六歲到二五歲・平均四〇〇人中・百分之二〇是來投身銀幕的・

巴黎共有一六〇所影戲院（？）

在上海看京戲的・不及看影戲的五分之一來得多・

在上海星期日一日・影戲院觀客・男女學生約佔五分之二・

加利福尼亞省的電影明星百分之七五是歐籍・

美影影戲院每星期觀客共達一萬萬之多

美片在世界影片裡占百分之七五

潤膚嫩肌

雅霜

質料純潔 絕對保護皮膚
香氣文雅 能保念四小時

上海大陸藥房出品
全國各藥房及洋貨號皆有出售

美容品的慎重選擇

苟於選擇美容品者
終於選用蝶霜
蝶霜有特殊優點而無絲毫缺點
足令人留戀不捨——一經試用——即成終身良友

無敵牌
蝶霜

上海家庭工業社出品
各埠洋廣貨店均有售

爛瘡，瘋痛，俱是血毒蘊結之表現，症象雖覺輕微，久後能成沉疴，如服以全民信仰之

哈蘭士六零六

立見血毒肅清，爛瘡瘋痛自可根治矣，並製六零六藥膏皮膚潰爛處搽之立見收口

價目 內服六零六大瓶每大瓶一元七角五分 六零六藥膏大盒一元小四角每瓶二角

上海四馬路 太和藥房發行 各藥房均有出售

歌聲中聽出的「萬里長城」
（李寶泉）

胡琴嗚嗚地伴着少女的歌喉，由酒樓中傳來聲聲孟姜女訴苦的哀調，我在那裡不但聽出古代尼歌中的『生男慎勿舉，生女哺用脯，不見長城下，尸骸相支持』，更聽出『男兒寧當格鬥死，何能怫鬱築長城！長城何連連，連綿三千里，邊城多健少，內舍多寡婦』悲愁歌聲，更使我想起橫臥着的萬里長城，給塞氣重重地籠鎖住，由山身軀的中間向前後，瞭望在城垣高低蜿蜒處，逐漸消失了辨別他們長列更高更低的目力；不知牠是在向最高的天堂升去，或下墮到無窮的地獄中，可是，就在目力能看到的，城垣左右山路上，廣原上，隊隊的健兒，在一面大旗後面，背上揹了鎗，腰裏掛了水瓶，戴了皮軍帽，穿了皮軍衣，胸是挺着，頭是昂着，臉上露出奮激，沉着的神情，嚴酷的冷風，陣陣向他們身上吹去，他們的步伐還是在那路上，出齊整的拍子，向前進行，

他們都為了自己的祖國，愛人，他們就赴沙場效命，愛人，他們的祖國寄生了他們愛人，他們要愛護自己的愛人，為了敵人強橫不仁，他們為公理而奮勇，他們為失地而出征，

他們何嘗不想到自己愛人，如玉的美顏，會在長思中憔悴；他們何嘗不留戀良辰美景的懽娛，復歸相見，不知何物可卜，他們何嘗不知自己的新婦，當自己死了做『寡婦』的不幸，他們何嘗不知自己的遠征，以後寫信總得寫出：『上有加餐食，下有長相憶』，可是他們不待雞鳴，即起而束帶，旭光未升，已毅然作行，他們不顧自己美貌如玉的青春愛人，被掠於敵人宮廷，他們不願自己的新人，像王昭君般辭決未終，前驅已作揚旗催赴單于底國度就在良辰美景，他們的愛人是表白過，『殊類非所安，雖貴非所榮』，而終以『生存無會期，要君黃泉下』，勵鼓當頭，有婦勉其行，愛人鼓其氣，進行曲奏，必然地揹鎗跑步，為祖國，愛人，公理，失地，去奮勇，去出征。

噹噹的電車聲音，衝破了嗚咽發音的胡琴與歌聲，廣大的原野，崎嶇的山路，步伐整齊的健兒，蜿蜒萬里的長城，長城，唉，長城是消失了，長城周圍的一切也同時無蹤，所有的一切都只是空想幻夢！

男兒的熱血那裡去了！民族的精神那裡去了！熱情，努力的青年與羣衆，葬送在那般幼稚類廢的文人筆下去了，他們施出卑劣惡毒而又幼稚的嘲弄，譏諷，使青年們的熱血，就此入於下流的習性，葬送。

所有的歌女，她們誰能憑了自己的風韻，挑撥起健兒效死沙場，更反映出武士的雄姿，使全民族向健全偉大的道上邁奔，

幼稚類廢的文人，以及賣唱侑觴的歌女，都只希望博得淺薄的觀衆聽衆，在茶餘酒後將自己作為消遣的一種供應，他們創他們的文章，歌聲，使男兒熱血如無熱情的社會葬送殆盡，這樣那健兒，長城最後只有成了幻夢，空想，一切的一切，怎能不向灰色中消沉，

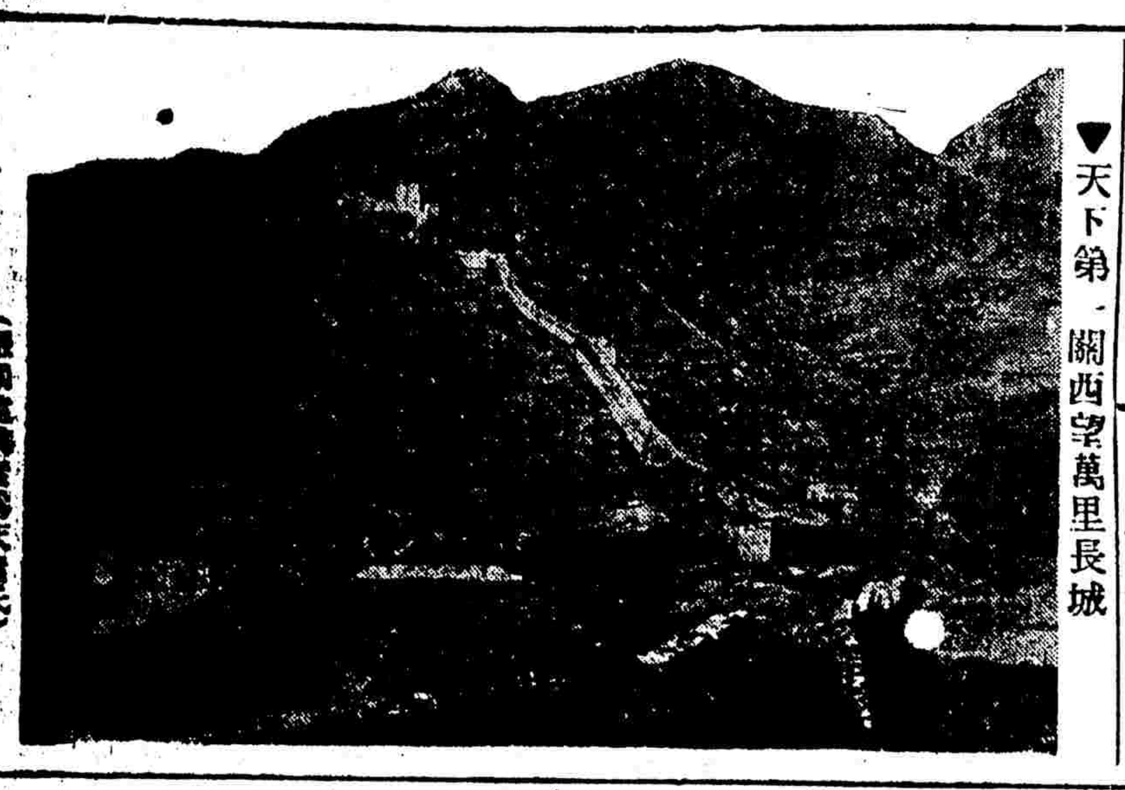

▼天下第一關西望萬里長城

衛尼絲的華克納
（華林）

——Wagner (1813—1883)——

意大利北部，濱海有名城『衛尼絲』，是風流沉醉之鄉，全城四面環海，川流迷漫其中，交通用游艇，不聞車馬之聲，那『比昂丁式』的教堂，帶了許多東方趣味，幽靜地古城中，充滿哀艷之情史，『拜倫』在那裡遇見他愛人『居細娥麗』，『密瑟』在那裡與『姚日尚』，度過溫柔的歲月，還有些浪漫詩人，醉在游艇，還有些風騷美女，歌舞筵前，然聖馬教堂前，來了一位『逃情』的游客，就是德國音樂家『華克納』，和他愛人『魏善洞克』夫人分離之時，在一千八百五十二年，他在瑞士結識夫人，五十七年夫人曾為之購一別墅，近在其側，於是相交日益，篤兩情之密，幾全忘形，

但夫人不願棄其夫，於是二人從快樂之極峯，墜入無底之深淵，次年（千八百五十八年）衛尼絲城中，遂有華克納之足跡，樂人在游艇中，遙聞歌舞之聲，與潮潮齊奏，近則有舟子之蕩漾，及幼女之沉吟，宇宙間充滿了音樂之節奏，華克納在失望悲哀之中，回復他的垂死之生命，努力創作，樂劇『特利斯丹』，於是時告成，如此愛情之悲劇同，以死為榮光之勝利！華克納是樂家也是詩人，燃燒其愛情之烈火，照耀在藝術界中，發現其偉大之前程！華克納在幽靜之古城中，日夜泛舟，慨歎詩人『牽司』衛尼絲上非當時之景況，華氏自感身世飄零，愛情無逃脫處，『牽司』曾因愛情被權貴囚禁在瘋人院中，華氏念及之，不無同情，觀『特利斯丹』之樂劇至最後司死時，溫柔之美婦，勇敢地自願為愛人死，『你神聖你的死，把生命給我，我接受你的，與你同生命，而絕棄世界，與你同苦同死！』於是皇女『依紹得』，倒死在武士『特利斯丹』的屍身上，四周花瓣，在他們的身上，海濤潮音，奏出他們的情歌，愛情是勝利了，最無聊的，只落下孤單的『馬克王』，他還一人活着！華克納心中永留下不可療治的傷痕，深印『他愛人『魏善洞克』夫人的倩影，衛尼絲何幸，將這朵奇花，由她手中，貢獻到世界，世界人永遠在『特利斯丹』樂劇中為衛尼絲城中一漂泊者而垂淚！

時代姑娘（六）
葉靈鳳著　□保留電影及舞台劇編劇權□

八　家庭外交

麗麗和她的未婚夫張仲賢出去回來後不久，就給她的父親喚到書房裡去。

西南著名的大政客，啣着雪茄烟的秦俊臣，雖是在家庭裡對着自己的女兒，也擺出要籌畫什麼政變一樣的嚴肅的樣子。

『仲賢今天和你談過什麼嗎？』

父親劈頭就這樣的問。

『談到結婚的事，他說預備在今年冬天舉行，問我的意見怎樣。』

坐在沙發上，麗麗兩眼望着地氈這樣低聲的回答。

『那麼，你怎樣回答他呢？』

『我說，待我回去問問父親。』

父親嘴上的鬍鬚微微的動了。

『你問我，我要先問你，你自己的意見怎樣？』

『我是沒有什麼意見的，』麗麗說，『不過我總希望能多讀幾年書，但是他如一定就要結婚，那我當然沒有什麼反對，祇要父親同意就是。』

父親說：

『在我個人方面，我當然希望能使你多讀幾年書，而且家庭裏也可以不寂寞些，不過為仲賢着想，我覺得你們還是早一點結婚的好，他的事業上有許多需要你幫助的地方，同時，結婚以後，對於你自己，有些地方也可以………一些』父親向麗麗點點頭，暗示假如結婚以後，你的生活也可以有規律些。

『不過，我總想能繼續讀書，將大學讀完。』

麗麗說，站了起來，望着她父親，一面用手整理着絲質窗帘的折紋。

『祇要方便，那是不成問題的，』父親丟了一寸長的雪茄烟，也站起身來。『其餘的事可以改天請仲賢來一同決定，你的船期問好嗎？』

『兩個同學都預備乘下星期的鐵漢孫號，我想和他們一同去。』麗麗說。

『好的，早點預備，不要臨行怨促。』

望了望手表，父親又說：

『八點鐘了，我要到俱樂部去，午晚或許會見仲賢着，我要先和他談談』

，得赦了的麗麗咬着嘴唇走出去了。

望着咬着嘴唇的自己女兒的背影，父親的心裡在低聲笑着凱旋。

我的理想的美男子
（徐仲年）

如果我在題目上加上「我的」兩字，並不想說：『我的……一定勝過你的』乃欲表明『我的……不一定與你的相同，我不勉强你要同我一樣』；因為美的標準，隨地，隨時，隨人而異，我的理想中的美男子是這樣，別人理想中的美男子儘可另那樣。

我也就這兩點上着想。

中國是崇尚文哲的國家，中國的禮教克制個性的地方實在多，以前封建制度君，制度皆不顧士子過分愛好自由以致發生反抗等事；在這種環境中的美男子乃是一位文質彬彬『多愁多病』的書生，再痛快點說，乃是一班清客，一班掉書袋子的遊民，一班外華中虛的廢物。反之，在泰西各國，他們的教育——尤其在法國——以養成健全的個性為宗旨，與中國剛相反。這兩種制度，那種勝過那種？不用我來說，只需一觀目前的事實：受『九一八』等類恥辱的是何國？『多愁多病身』的東西於國家有何用處？充其極，不過一班能說能笑能哭的玩物而已！

所以，我的美的根本觀念，乃是『健全的美』，甚至對於自然，對於一切，無論對於男子或女子

健全？先從肉體上說起。這個健全，自然是健康的『健』，全善全美的『全』，有人說：『你這個理想並不新鮮，却是老生常談。』對呀！我的理想的確不新鮮，可是呀，大半的真理是老生常談，只需你把我的理想實行起來，你看新不新？本刊地位有限，我不能細細描寫我的美男子，粗枝大葉地說，我要把一個蘇州男子的頭，裝到一個廣東男子的頸上，這就是說，蘇州男子太女性化，失之纖弱，如果能與健而粗的廣東男子平均一下，這個折中的結果庶幾乎與我的理想中美男子相差不遠了，為何說相差不遠？因為我的理想中的男子美，實在是希臘式的男子美，免得人家說我崇洋抑華，於是苦『我們這兩位失頭的蘇州男子和失身的廣東男子！』

我們為何而生存？我們的父母並沒有徵求我們的同意便使我們降生了，倘使於未生之前，我們是一種有理智的東西，倘使我的雙親預先問我：『你要不要以請我們出產生？』我或許回答：『我向不知他們的人生，且讓我去試試』；然而我想我也會回答：『九九八十一，把人生總結一下帳，必定歡少悲多：我不高興去嘗試！』無奈生前我們是無理智的——至少我們這樣推想——絕不能選擇，我們的雙親也不事先徵求我們的同意，我們被動地產生了，既然產生了，我們便要生存，我們便要不負我們的一生。

以我的性質，我的眼光觀察，人生是無味的，虛空的，然而我們要從無味中找尋比較有味的事情來做，在虛空中創造出永存的事業來，設使我們庸庸碌碌，虛度一生，還是『心領謝謝』的好！

要從無味中找尋比較有味的事情，要在虛空上建樹永存的事業，必須工作，必須奮鬥，在目前的中國，紙上談兵的人何其多？真正奮鬥的人何其少？這便是實行『禮讓』教育的結果，弄到所謂士君子也者幾乎全變為能說不能行的大飯桶，所以，如果一個男子雖則有蘇州頭（不是『空頭』），廣東身，却吃飯造糞，不幹他事，由我觀之，他並非『美男子』，乃是一隻縮頭縮脚的臭烏龜！

◀◀◀彌羅點滴▶▶▶
（天廬生）

彌羅發刊到現在，已經第十期了。我們對於愛美運動的意義，已有相當的說明，讀者若合這十期的文字參看，當然可以了解我們的態度，與狹義的但談戀愛，顯有不同，而與淺薄的享樂主義，尤大相徑庭。

『美』並不止色，自然的美，人工的美，甚至醜的美……『愛』並不止『性』，人類的愛，父母的愛，甚至異物的愛，……其大無外，其廣無垠，可憐庸俗的色狂，聽到『愛美』二個字，馬上只聯想到男與女。

我們以為對於一切景象事物，要有美的眼光與胸懷，纔感覺到偉大的意義，對於人與物的相與間，要有愛的情緒與觀念，纔能實現理想的烏托邦，在這一方面，今後將有許多文字來宣示。

至於戰爭本身並不罪惡，功罪的評判在其起因及目的上，軍閥爭權奪利的內亂，帝國主義武力的侵略，這是破壞愛美的，我們表示反對，我們為愛美而從事於反內戰反帝戰！

長篇小說　故都秘錄（一〇二）
陳慎言著

第十一回

小順見靜芬誤認他，因為沒進款，遷怒阮四小姐，覺得很是不對，忙辯道：『阮小姐請你不要誤會，我何至如此糊塗，為了一點小款，會說別人不好，我在外面的確有人告訴我，對阮四小姐，有許多不好的批評，他們所說的話，都是很難聽的，都是稀奇古怪的，我也學不上口，請你謹慎謹慎。』靜芬截住道：『你不用說了。你聽，外面門鈴響動，大概阮四小姐來了，你快出去，她見你在屋裏，一定不痛快。』小順一聽，果然街門響動，一時也着忙，站起來，剛要出去，院內一陣皮鞋音響，阮四小姐已經進來了，小順一時躲藏不及，向阮四小姐鞠一躬，四小姐愛理不理，向他看一眼，也不答禮，只向靜芬道：『你等得不耐煩嗎？我剛才到車站，接我哥哥，又和他車到中央飯店，才趕來。』說着回頭向小順看了一眼，小順忙陪笑道：『四小姐是打車站回來，』阮四小姐好似沒聽見一般，仍是不理。小順見阮四小姐如此傲慢，一時也站不住，

本報中學生文藝競賽徵文當選
以姓氏筆畫多寡為序（十）

罪
蘇州景海女學　劉玉英

太陽落下到棕色樹株後面去了，他的光線照着草舍的一角，將他鍍金，又染作紅色了，在光輝的銅色薄霧中，漸漸的顯露出一個長身粗骨鐵一般筋肉安守本分的農夫，肩上滯了一個鐵鍬，嘴裡哼着通俗的村歌，慢慢的向草舍中走進去。

走進草舍，妻子接去了他手中的鐵鍬，殷勤的侍奉，銷滅了他一日在炎熱陽光下耕耘的疲乏，孩子嫩白的小手，抱了他紫黑色的頭頸，不住的同他接吻，甜蜜的家庭，增添了他功作的興趣，他現在秋天黃金似的收成是唯一的希望。

秋天到了，陰沉沉的山谷，塵汗的道上，塞滿了農夫們絕望的嘆息，田中微動的水波，使他心中在陣陣的戰慄。

『滔天的大雨，吞去了我們血汗的結晶 幾月來家中薄薄的積蓄，已漸次消盡，倘水不再退，我們往後的生活，用什麼來維持？大兒又臥病在床，如何是好？』妻子昨晚的語句，隱約的在耳管中復現，眼看一起一伏的水波，目前頓時現在眩目的色彩，他覺得將要昏暈了，大的熱淚，從已凹進去的眼眶中流出，落在冰冷的穢土上。

垂頭傷氣的回草舍，往日快樂的家庭消逝了，妻子愁眉不展的對臥在床上呻吟的孩子啜泣。

『沒用了吧』他絕望了。

『倘有錢請郎中來看一回，孩子仍是我們的。』

『唔！但是錢呢？』

『問張伯伯去借借看，他是生意人終比我們好過一些。』

妻子的話激勵了他，懷了滿腔的熱望，到張伯伯那裡去借款，張伯伯冷水般的回答，把他內心正在燃燒的火燄壓滅了。

『天災兵禍，摧殘了我們的生計 半月來毫無交易，但營業捐却不可缺少分文，倘幾年來不省衣節食，我也早作凍餒之鬼，唉！水官！我要幫助你，可是心有餘而力不足，奈何？』這是張伯伯的回答

喘息，牙齒的相打，夾着妻子的哀叫，退出了草舍，逃避這悲哀的合奏。

灰色的空虛，佈滿了地面，注視人心，追壓人心，引起無盡的悲感，夜色已降下，全村莊沒有一點火光，好像死已佔領了這陰慘的平原，單獨的一點紅光，在陰暗中顫抖，狹小的光芒裡，他彷彿看見孩子伸着瘦弱的小手，向他討食物，帶了『生而不養不育』的慚愧，重回草舍，同妻子去作沒辦法的對泣

噪雜的人聲，隔着陣陣的狗吠，漸漸的自遠而近，他開門看見一羣迫於飢寒的村民，手中拿了奪得的財物，打草舍前經過。

『阿水官，要吃飯，還是加入我們的團體，拼了一條性命，可以去養活一家老小。』

哎的一聲，關上了草舍的門，人窮，志氣不可窮，他腦中在想。

回頭過來，瞥見了露底的米缸，同桌上一張當票，他的背上，頓時同冰水淋的一般，求醫的呻吟，使他的毫毛根根豎立，祇要有錢，那一切都可以解決了，請一個醫生，吃幾帖藥，不幾天，一個活潑的小孩，仍可以繞在他的膝邊，快活的獨自作樂。

『要吃飯，加入我們的團體，』腦海中的思潮在起伏了，奪去別人的東西，於心何忍，且被捕，要受刑事的處分，害人的勾當，我定不幹。

冷風從已破的窗格中吹進，使他身上發出陣陣的寒噤，冬天的衣服，已被當盡，眼前的飢餓，病痛，有什麼方法來解救？田中收成無望，告借無門，難道讓他活活的餓死嗎？唉！顧不得了，冒險一次吧！忍不住的憂慮，與奮起來，冒險的思想，超過了對於刑罰的恐懼，唉？金錢支配人心。

第二天盜刼藥材店的消息，傳徧了全城，有一個盜因遲走了一步，被警察一槍打死了，那盜雖躺臥在血泊之中，宛然如生的面容却一些也不改，張開了二隻眼睛，對着手中緊握的藥包上，現出痛苦懊悔同無可奈何的神氣。

——完——

▽▽文藝競賽複選（選舉票）

作者姓名	題目	評語	選舉人姓名住址

代郵

閱者諸君公鑒，此次本報文藝競賽，初選取錄之作品，共有十篇，自六日起，分十天披露，十六日為最後日，附刊選舉票，務請閱者諸君，擇此中最優者，選舉一篇，以定最後之優勝，凡得票最多者冠軍，票寄本報文藝競賽徵文部收

時事新報
中華民國二十一年
十月十六日星期日
本埠增刊
廣告價目表
報名下 每方每天大洋十元
七封面 每版每天一百二十四元八角
特等(四十字高) 每行每天大洋六角
普通(二十字高) 每行每天大洋二角

明華商店

南京路石路西首
綢緞疋頭 呢絨花邊
電話九四八五

新到大批最新花色**綢緞**自**七折**至**九折**
賤賣各種布疋時式花邊一律特別犧牲時式男女大衣呢花呢純毛嗶嘰華達呢一律削碼再打九折西裝套頭料照碼**四五折**

各色雁翎綢 每尺減賣六角一分起
各色素眞毛葛 每尺減賣八角八分起
各色閃色雙面緞 每尺減賣四角九分起
各色錦地緞 每尺減價五角八分起
純毛條子法蘭絨 每尺減賣七角八分
國產馬褂呢 每尺減賣二角五分
各色羅蘭絲絨 每尺減賣九角八分
國耻呢 每元五碼
意大利格子花呢 每尺減賣四角七分
新花燈芯絲絨 每尺減賣七角六分
國產華達呢 每尺減賣二角六分
各式格子線呢 每元四碼

特別大減價念一天
十月十二日起

其餘花色繁多未能備錄無不特別便宜

犧牲品

愛國綢 旗袍料 **每件**二元七角 男袍料 **每件**四元八角
葡萄綢 旗袍料 **每件**四元五角 男袍料 六元五角
珠簾綢 男袍料 **每件**六元五角
此種犧牲品每客限買一件賣完爲止

特聘名師代客設計精製新裝服飾婦女大衣樣子好價值廉洵爲添製服裝之好機會幸毋錯過如蒙惠顧無任歡迎

新新公司
新新日

全天照常營業

各部特選廉價貨品

洋雜部
三花牌金粉盒 每只七角半
三號COTY面粉 一元兩盒
童庄中統線襪 九角六雙
男庄中統絲襪 兩雙一元二角
女庄中統線襪 每打一元四角
對新印花領帶 一元二條
男庄格子絨便帽 每只七角半
童庄花絨便帽 每只六角

綢緞部
大批國產最新出品
黎明綢 特價每尺二元一角六
幸福霞 特價每尺一元九角三
雁翎綢 特價每尺七角八分起
德法花素眞毛葛 特價減沽八五折
意國印花西服綢 特價減沽八五折

疋頭部
新新時花葛 繼續買一尺送一尺
國產棉綢 特價每尺二角二分
時花絲絨 特售半價
大幫衣料 異常平沽

鞋部
摩登女鞋 每雙特價一元八角
時式女皮鞋 每雙四元至四元半
黃皮童鞋 每雙一元二角半
黃黑皮女學生鞋 每雙二元七角半

罐頭部
老牌紅燒牛肉 每四聽一元一角
栗子冬菇紅燒鷄肉 三聽一元一角半
家庭牛奶餅干 每包二角買一送一
英國著名JACOB什錦茶餅干 特價每聽一元九角半

洋酒部
W.S.A.GILBAY元芳一號葡萄酒 每瓶特價四元一角半

五金部
德國老牌洋風爐 每套四元二角半
法國大號火油暖爐 每只特價十元
金星一磅池板臘 每聽一元
蓮心錦煲火酒爐 每套六角半

文房部
新式透明儲水管墨水筆 每支特價九元
十四K金咀墨水筆 每支一元八角

玩物部
十三寸紋皮書文包 每只二元九角
十四寸紋皮書文包 每只三元九角
三輪馬頭腳踏車 每輛三元半
手足活動滑稽人 每只一元二角半
四輪小木馬 每只七角
四輪水鴨 每只六角半

參燕部
頂上關東鹿茸 每兩念二元
北洋黃醫魚膠 每斤八元
吉林人參鬚 每兩一元買一送一
上等砂月毛燕 每斤七元二角

磁器部
上等藍花飯碗 一元十只
江西彩花茶盅 一元十只
金邊新花匙羹座十只 特價一元另送上等耳杯四只

光學部
最新各式平光眼鏡 今天照碼特減七折
凡購驗目配光眼鏡一副 照碼七折外另贈美國氣斂一合

烟草部
半價香烟 繼續一天
五十支SEA LORD NAVY CUT內末克香烟 一元二角買一送一
五十支GOLD FLAKE金架香烟 一元二角買一送一
五十支木盒荷蘭雪茄每合三元六角買一送一

不化妝那裡會成天仙

美星霜

講究美麗不可不備
上海美星公司出品
本外埠各洋廣貨號各藥房均有出售

廿四週紀念 買一送一
補腎生精丸
延年益壽 奪天造化

藥性採取中國貴重道地藥品提製精良益無弱道藥料滲雜其間誠爲補腎藥中之無上聖品也非若市間射利之徒用外國興奮毒劑加入服之反至勞神傷身生精丸全用中國道地藥品製成如用外藥毒創欺世天誅地減男盜女娼新賜購諸君變諒爲幸此丸專治腎虧腎衰精寒精竭遺精滑精發育不全少年誤僞背酸腰痛脫弱失眠子嗣絕望隱痛暗疾諸虛百損等症試服三天已能諸恙悉除精神健旺常服延年益壽返老還童麒麟種子一索得男誠易事耳每瓶一元函購寄費加一●國難期內買一送一外另送珠燕麥精粉一盒一打爲限多購無贈●發行所上海新新公司後面貴州路永和大藥房

存款之銀行穩固否！

存戶存儲金錢，第一須調查銀行之是否穩固。蓋存欵之安全，較獲利豐厚更爲重要也。君若確知急需現欵之時，能將存欵立時提取，應用則存欵之目的備矣。美商友邦銀行，在美國註册立案，經營儲蓄，永守穩妥原則。對於數千人之存戶，數百萬之存欵，均有絕對安全之保障。存取自由。萬分安妥。如蒙諸君予以愼重之詢查，至爲歡迎。

上海外灘十七號
美商友邦銀行啓
電話一七七二五號

請用咖啡壺
每小時不過費銀四分

上海電力公司
總辦事處及棧子間南京路九十五號 · 電話一一〇一〇
各分棧子間及收款處
[illegible] · 靜安寺路七二號 · 東百老匯路四四〇號 · 鐘路一〇七號

巴黎大戲院

今天開映滑稽香艷奧妙名片

美國淳于髡愛佛萊霍登最新絕妙作

滑頭紳士

卓別麟氣得丟手杖：因爲不及他滑頭

羅克惱得脫去眼鏡：因爲不及他調皮

卡爾登

今天開映 (日)三時 五時半 (夜)九時一刻

橡皮面孔滑稽大王

勒史利佛萊傑作

熱鬧緊湊有趣非常滑稽鉅片

逃獄

禍不單行 失竊入獄 福偏雙至 得女獲壻

大世界(榮記)

提倡普及民衆娛樂　門票每位小洋二角

乾坤大劇場：六本 狸貓換太子　影戲：黑衣怪人

華光劇社　揚州大戲　星期滑稽　高而富球場

共和樓　共和廳　共和閣

天一影片公司代表作

慕維通片上發音有聲鉅片

裘芑香導演

孫敏　陳玉梅　陸麗霞

張振鐸　魏鵬飛　蕭正中　陳競芳　顧文宗

合演聲白唱歌淒戀傑作

▣二十年來祇有它稱得上電影▣

蘭谷萍蹤

◁試迴顧中國電影的過程有那一張片子及得上它▷

敬告各界仕女

如此鉅片自然在 新光大戲院開映 請注意開映日期

跑進了社會的內層

打進了人們的心底深處

扯破舊道德的紙冠

闖進了淒怨之門

揭開了哀愁之幕

是大悲劇 是現人生

爬上了藝術的最高峯

……不媿爲……

天一影片公司代表作

新世界

中華全國道路建設協會假座西藏路

舉行二週紀念十年展覽大游藝會

空前盛大包羅萬象

爲上海近十年來未有之大集游藝會

普遍路政展覽

二角門票除新華劇場外觀其他游藝概不取費游藝會五角劵場內一律通用

門票祇收小洋二角

天星影片公司全體男女明星參加 ◉天星話劇社◉

謝雲卿君　張蕾　王飛娟女士　姑娘

錢雲鶴　常少白　張樂文　陳秋霞　曼娟梅　劉少子　春(大兒子)　笪鶯(媳)　董鶯(婦)　陳月斌　陸大月　沈婉雄　謝青俠　周飛萍鵬

刺殺寡　眞孝子　社會悲劇

徐琴芳女士(陳宮)　尚冠武君(曹操)　朱少泉君(呂伯奢)　捉放曹

張蕙珍女士獨唱夜來香　黎錦暉夫人徐來女士獨唱毛毛雨

任潮君　韓蘭根君　吳萬祥君　丁德奎君　三本鐵公雞

特請天星公司明星會串　陸大雄君　王飛娟女士　子春君　全部玉堂春

中國銀壇滑稽大王　韓蘭根君　袁朝宗君　◀滑稽▶

今天特請天星影片公司全體男女明星參加表演　●今天節目●十月十六日

新世界 固定游藝一覽

◉新華劇場　厚德武術團　聯華影片 愛國魂

▲大京班▲ 十六號戲目　陳馬孫徐花王王小桂　月春瑤劍翠雲筱　梅甫芳培琴樓芳筱元　皇風田　油罈計　別害花　清廉訪　全班合演　大虯蜡廟　宮塞錯

◉自由廳　嫣然社　聯明歌舞團　張素蘭(化裝蘇灘)　徐姣雲(滑稽)　沈公保(平劇)

◉中山樓　小金鳳 滑稽(魔術)　葉如玉 葉文玉(改良蘇灘)　風流將軍(口技)　協社白話劇 葉文英　上海的明星

◉東一樓　董桂亭(乾坤拉戲)　曹一瘋(三角趣劇)　張愛琳(申曲)　雅歌集(南方歌劇)

◉東三樓　朱偉儂(單弦拉戲)　沈鳳珍(改良本灘)　古月社(紹興文戲)

◉西一樓　孫翠娥(四明)　筱桂春(文戲)　董別聲(喜劇)　韋芳會(名花清唱)

◉西三樓　董玉山(口技)　姚省三(中西戲法)　王漁聲(改良新劇)　杜好樂(勿是戲)　陳桂芳(揚州文戲)

今日二角門票隨票贈送公信烟草公司出品哈哈笑香烟

小東門 福安公司

今日「福安日」

各部貨品特別大減價一天

電話 南市一一七三 北市一六六七〇

▣十九日起開映▣

派拉蒙特種鉅片第一號

"LOVE ME TONIGHT"

公主艷史

希佛萊　麥唐納　墨穆林

三位一體[illegible]心瀝血榮譽非常大貢獻

瀟湘深夜月明時，釵横鬢亂：流水落花春去也，天上人間。

光陸大戲院　蘭心大戲院　同啓

新光大戲院
寗波路(即南京路新新公司後) 電話九四五九〇

今天開映 下午三時 五時半 七時半 九時一刻

科學怪人的怪人

卡洛夫暨九大明星最精心作

最神祕 最恐怖 最驚人

古屋怪人

最神祕的文學作品 成功最神祕的鉅片

OLD DARK HOUSE

膽小朋友 恕不招待　膽大兒童 一樣歡迎

全屋子裏充滿怪氣妖氛怪人怪物

中央大戲院
院址六馬路西底(電話九二七〇八號)

時間 三時起 五時半 九時一刻(三次)　價目 樓下四角 樓上五角 包廂八角 日夜一律

戀愛與生命
明星影片公司最近出品 香艷滑稽電影　胡萍主演

新中央大戲院
北四川路海寗路(電話四〇八六四號)

時間 三時 五時 七時 九時一刻(四次)　座價 樓下一律三角 樓上四角 包廂五角

游藝大會
天一公司有聲巨片

恩派亞大戲院
時間 二時 五時半 九時一刻(三次)　座價 二角 三角 五角 一律小洋

戀愛與義務
聯華影業公司最享盛名非常悲哀鉅片　阮玲玉主演

卡德大戲院
院址卡德路(電話三二八七八號)

時間 三時起 七時起 九時起　座價 二角 二角 一律小洋

錯盡錯絕
勞萊哈台有聲巨片

萬國大戲院
虹口莊源大(電話五二九八五號)

時間 三時 七時 九時(三次)　座價 樓下二角 樓上三角 一律小洋 兒童半票

癩蝦蟆想吃天鵝肉
韓蘭根主演 滑稽香艷巨片

九星大戲院
院址法租界霞飛路南成都路口　電話八二三二六號　價目 二角 四角 日夜一律

時間(日)下午二時 五時半 (夜)九時一刻開映

鐵與血
(MEN WITHOUT WOMEN)

全部有聲 驚人海事 愛情巨片　悲壯熱烈 激昂慷慨

天蟾舞台
地址四馬路雲南路 電話九一七〇一 九六〇一

日戲全本 坤角 雪艷琴 得意緣 霸王別姬 夜戲　日戲 泰斗 譚富英 盜宗卷 夜戲 李陵碑

今天日戲：鎖五龍 鐵公雞 封金掛印 盜宗卷 全本得意緣

今天夜戲：曹富登 仙 大四杰村 水淹七軍 托兆碰碑 雪艷琴(霸王別姬) 金少山

大世界 齊天舞台 京戲 開演
電話八四〇六七

李君玉 李又春 林縵雲 蓋叫天 張翼鵬 郭春華 祁彩芬

(今天日夜開演兩次)

頭本武松
(日戲)一點鐘起 (夜戲)七點鐘起

三星舞台
今夜初次開演

十五本彭公案
方朔智捉移屍僕 僕移屍 歐陽巧拿假面人 人假面

准七點鐘登場

十四本彭公案
鬧洞房不是冤家不碰頭 破奇案歐陽官保擒韓登

今天日戲各界特煩准演十一時半起 好戲請早臨

地址浙江路牛莊路 電話九一五八〇號

永安天韻樓
〇〇〇乘風最涼好佳境〇〇〇

■地方清潔■佈置精美■

門票祇收小洋二角

影戲：日夜開映 世界偉大著名有聲巨片 中國武俠新片 草野情侶 俠士爭風

大京班：六月十六號 全武行(金水山) ... 全武行 三演(收寶威) 全武行 戰鞭將車 (醉酒)(貴妃) 全武行(霸王別姬)

新柳社：日戲 漁家女 夜戲 江湖六義 本俠傳

蓬萊大戲院
小西門 蓬萊市場 電話市一六八六

時間 下午一時 晚七時 價目 日戲二角 一角 夜戲 四角 二角 小孩加一幼童半票

全班合演

頭本驚天動地　二本驚天動地

日戲 滿台滑稽 跳舞 趣味 窮凶 月 動 驚人 心驚　夜戲 刺湘妃 苗 奇幻 寶 測 靈 莫 變 龍藏 機 奧妙 無窮 無庫

北京大戲院
北京路貴州路口 電話九四〇一一

今天日夜開映 日戲 三時 五時半 夜戲 九時一刻

惠爾勒 天生寶子 何爾塞 名演員合作

兩個荒唐兵
全部戰事滑稽白聲巨片

價目 小洋 四角 六角 九角 一律 日夜

夏令配克
隨時入座

靜安寺路卡德路口 電話號碼三一九八九

(全滬第一高尚低廉專映佳片之電影院)

每日三時九時七時九時一刻連映

派拉蒙公司本年度名貴

開禁後本院第一次重金租映

佛德列麥許 慧琳黛兒合演

化身博士
座價 四角 八角 七時半後一元 兒童減半

南京大戲院
愛多亞路五二三號 電話八四一二一號

今天日夜開映 (日戲)三時五時半 (夜戲)九時一刻

珍妮蓋諾 却爾福雷 合演最新哀艷傑作

新婚第一年
Janet Gaynor Charles Farrell in First Year

別緻的結婚後的劇情以加倍輕鬆的筆調寫出

百老滙大戲院
電話五〇二一二 百老滙路

犧牲五萬餘金裝置西電聲機兩座

◁今天日夜開映四場▷

大明星約翰鮑爾斯安賓女士韋爾遜女士傑作

負心郎
時間 下午三時 五時 七時一刻 九時一刻　價目 小洋 三角 六角 日夜一律 兒童二角

國泰大戲院
霞飛路邁而西愛路 電話七二五七五號

今日開映 (日)三時 五時半 (夜)九時一刻

范朋克氏
主演新穎饒趣的非常鉅片

八十分鐘

環遊全球記
假地球為劇場 網羅五洲的玩物

浙江大戲院
浙江路四馬路口 電話九二三七九號

時間 三時 五時一刻 七時一刻 九時一刻　價目 小洋二角 四角 六角 夜 一律 全座可坐

每逢星期日下午一時起 每日四場 座位隨時入

今天日夜開映

片已檢許 中文說明

轟滿全球戰事巨片

戰地飛鴻
(又名)航空敢死隊

黃金大戲院
法租界八仙橋 電話八五〇六九

今天日夜開映 三時 五時半 九時一刻

全部對白驚險科學大貢獻

科學怪人
人不像人 怪不像怪 既死於人 復狠於怪

價目 樓一小洋 二角 三角 四角 五角

回力球
今晚八時起繼續香檳大選手賽

1 羅蘇拉爾	1 依巴拉	2 爾司科	3 費藍德	4 馬可拿	5 爾地兒	6	1 依甲蘇	2 歐祕托	3 拉來	4 爾拉地	5 爾加	6 歐京地
1 裘立陀	2 馬可拿	3 沙藍門地	4 歐祕托	5 拉來	6 爾加		1 亞爾培地	2 卡禮加	3 畢爾保	4 拉飛爾	5 古巴龍	6 曾登巧

(十大選手) 1 歐克地 2 爾拉地 3 依甲蘇 4 卡禮加 5 畢爾保 6 拉飛爾 7 沙特浪谷 8 古巴龍 9 亞爾培地 10 曾登軻

明晚請早 單看頭彩誰屬

先施樂園
門票買一送一

先施樂園日夜影戲場 國產武俠偵探鉅片 社會名片 長片

繁華場娛樂社話劇 丁鳳英

雌老虎 狗肉將軍

編王氏四俠 第二期 雙美影

安樂場大京班男女合演文武京戲

前部 玉麒麟 大名府 後部 日

全班合演 新排三本 狸貓 夜戲

新藝社奇裝歌劇 沈小青 萬事興隆 紅雁 日戲 汪小雲 夜戲 馬義報主

吉慶班紹興文戲 曹美玉 日戲 玉堂春 漫雲芳 劉日昇 夜戲 六本後母淚

明明團 少女歌舞 希奇婦女 賭中怪人 飛武團 空中飛人 王義彰 空中走索 雅韻社 滑稽京劇 徐勝祥 大套魔術 王蘭英 改良申曲 香花會 翠芳會唱 杜紅娘 兄妹相聲 五福團 滑稽趣劇 竇鳴喈 戲迷四寶 新劇四明班 寶滿灘

東海大戲院 EASTERN THEATRE
提籃橋茂海路

今日開映四場

(日)二時起四時起(夜)七時起九時一刻起

野獸巨片　野蠻世界　全部有聲

樓下 小洋兩角 小孩一角　樓上 小洋四角 小孩兩角

西海大戲院 The Western Theatre
池浜橋新閘路

每日開映四場

(午)二時起四時起(夜)七時起九時一刻起

黎莉莉 談瑛 君里

火山情血
聯華公司 最新鉅片

樓下 小洋兩角 小孩一角 (日夜一律) 樓上 小洋三角 小孩兩角

光陸大戲院
博物院路白渡橋南境 電話一九八一

今天四次開映 三時 五時一刻 七時一刻 (夜)九時一刻

派拉蒙貢獻 演人所未演 道人所未道

領導影業一唱百和之最新傑作

菲利花姆斯桃樂賽喬鄧合演

絕無僅有驚人暗殺血案

萬目昭彰
七十萬球迷面前足球健將突然暴斃

疑雲重重 一波一有 窮盡曲折 暗明之 出山如陣 無奧妙

派克牛奶公司
純潔新鮮牛奶 有益衛生 使君康健
地址 上海靜安寺路一〇八號 電話 三〇五九

聘請經理 招添股份
茲有各界人士素有聲望者 ... 本公司自開辦以來 ... 有意加入者請函報本公司 ...

中國廣生行有限公司 啟

雙妹老牌茉莉霜
本行暢銷卅餘年 各地洋廣貨店均有代售。

久遠馳名
質料精良 純粹國產 取優勝地 美麗耐久 ... 一用愛國 宜購致樂

上海游藝演員廣告

現代滑稽 范哈哈 沈雅倫

蔡月英

四明南詞 何貴章

高尚申曲 張美雲 張雲 蘇灘搭腔 演戲三班五小時合

精神魔術 王效奇

錢鳳第

女子蘇灘 張素蘭

滑稽新劇 陸嘯梧

胡壽慶 競爭奉送 廉價音樂 普通價目 六十八元

方朔精神團 易方朔

全班親到 施湘芸 女子化裝蘇灘

陸奇奇 陸希希

朱筱峯 王瑤琴 乾坤蘇灘

星期團 男女合演

中西戲法 童子技術 王一飛

古今團 徐蛟雲 滑稽新劇

精神團 張冶兒 電話八二七九七

大提倡 新舞台

古派戲法 王德 大套魔術 全新背景 羣芳大會 王岩 文明喜劇

任愛笑 曹一瘋

平津回申 施文韻 施春軒 施春娥

應時滑稽 呂笑峯 唐笑飛

天賜 一時無雙 美玉樓

鴻紹興文戲 馬潮水 裘鳳山 趙雲峯 金香洪

化裝蘇灘 王彩雲 十美雲 王翠雲

女子獨腳戲 夏秀英 夏秀貞

首先發明 八線 聲舞臺

全球第一 大提線 鴻舞臺

周血血 呆派滑稽

女子蘇灘 葉如玉 葉文玉 葉心寶

乾坤蘇灘 趙佩英

邱聘卿 邱翠花

全體女子 蔣婉貞 化裝蘇灘

吳品如 滑稽白話 乾坤戲法

高尚蘇灘 筱桂蓀 筱佩英 筱佩珍

人人笑

特專滑稽 徐古董

古裝化裝蘇灘 尹仲秋 尹玉珍 尹愛珍

魔術 趙中山

楊華秦 鄧林笑 新編光榮史 十九路軍戰事真相

江笑笑

儒雅申曲 筱文濱

化裝蘇灘 沈雪芳 施筱雲 新編小曲

朱國梁

文明宣卷 曹少堂

開口笑 小熙小翠 小仙

史鑑淵 詠譜宣卷

夏鶯鶯 絹鶯 桂鳳

天馬團新劇

鍾嘉祿

魔術 左金山 男女合演 歌舞

王无能

朱翔飛 何雙呆

男女獨腳戲 筱紅嬡 筱紅聲

仲心笑

徐勝祥 大套魔術

改良申曲 姚素珍 劉子雲

化裝申曲 徐鴻聲 徐月蘭 陸月明 倪桂生

白玉泉 打棚戲

演文明新戲 女子蘇灘

快樂逍遙 湯月英 湯金莊

朱寶興 四明南詞

朱堯坤 書派宣卷

笑喜奇 笑喜奇 搭頭戲

小娃娃

高尚申曲 王筱新

逍遙滑稽 吳游痕 胡耕辛

周慧珍 易好笑

金筱仙

趙希希 丁怪怪

最新魔術 莫悟奇

程笑亭 管无靈

化裝蘇灘 蔣福辰

田永奎 少奎 小奎

上海第一特區地方法院公告

[illegible]

優等住宅分租

東方唯一床廠首推 悅新昌老廠 著名出品 鐵錨老牌銅床鐵床 西式鋼管鐵床 八折 特價十五元 不怕貨比貨 只怕不識貨 限購一具

▲聲明作廢
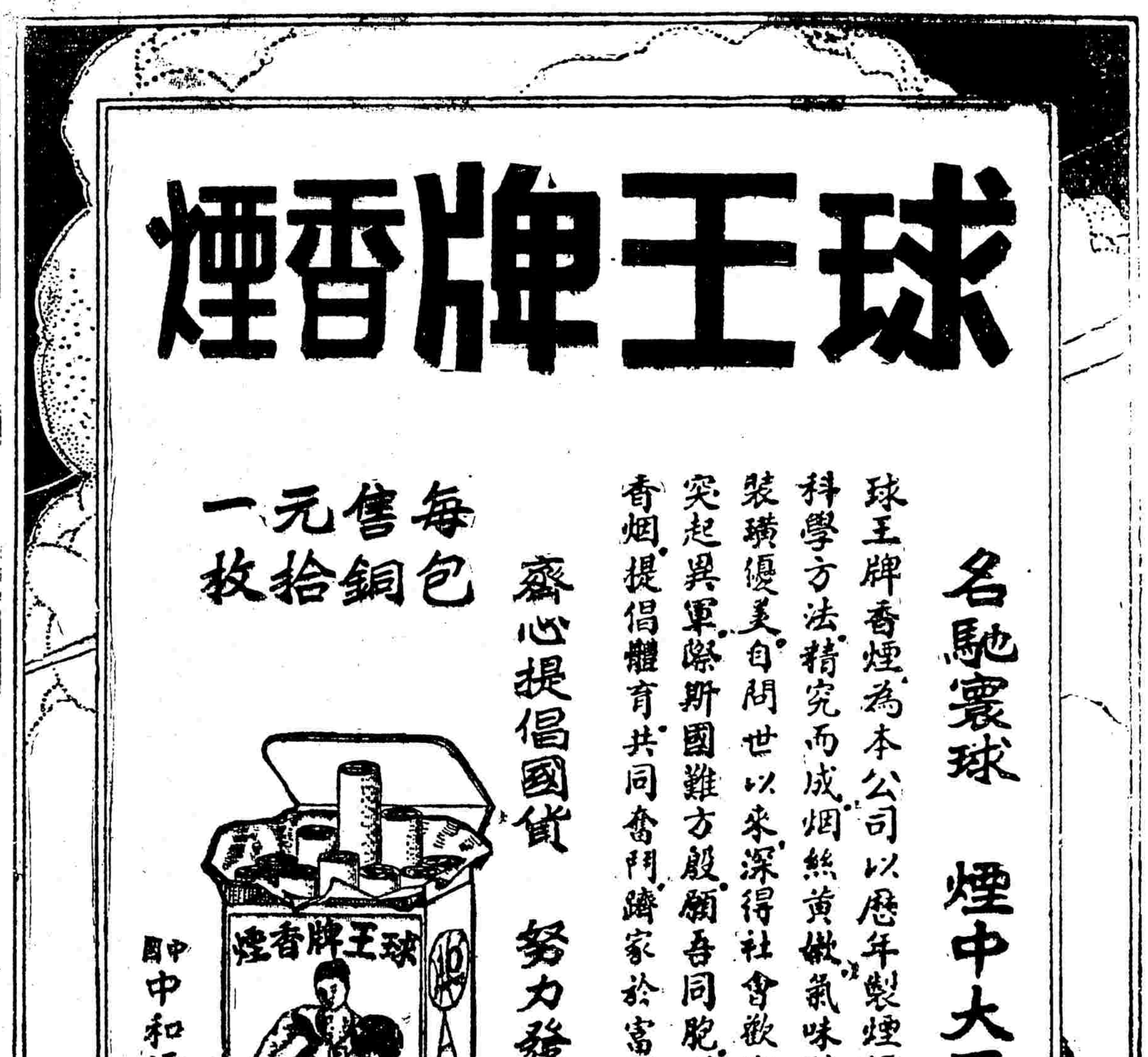
新製男女結婚禮服出租 亨利洋服公司